

# 1. YÜKSEKÖĞRETİME ÖĞRENCİ SEÇME VE YERLEŞTİRME SİSTEMİ (ÖSYS)

2007-2008 öğretim yılı için yükseköğretim programlarına alınacak öğrencilerin seçimi ve tercihlerine göre yerleştirilmesi Öğrenci Seçme ve Yerleştirme Merkezi (ÖSYM) tarafından yapılacaktır. Sistemin genel adı Öğrenci Seçme ve Yerleştirme Sistemi'dir (ÖSYS). Bu sistem içinde Öğrenci Seçme Sınavı (ÖSS) ve Yabancı Dil Sınavı (YDS) uygulanacaktır. ÖSS'den bir hafta sonra yapılacak olan YDS'ye dil puanı ile öğrenci alan yükseköğretim programlarına girmek isteyen adaylar katılacaktır.

Ayrıca, 4702 sayılı Kanun uyarınca, mesleki ve teknik ortaöğretim kurumlarından mezun olacakların/olanların istedikleri takdirde, bitirdikleri programın devamı niteliğinde veya buna en yakın programların uygulandığı meslek yüksekokulları ile açıköğretim önlisans programlarına sınavsız olarak yerleştirilme işlemleri de ÖSYS kapsamında yapılacaktır.

Türk Silahlı Kuvvetleri ile Emniyet Teşkilatına bağlı yükseköğretim programlarına öğrenci alınması ÖSYS'nin dışındadır ve ilgili kurumların özel kanunlarında gösterilen usullere göre yapılır. İlgilenen adaylar, 2007-ÖSS'ye katılmalarının gerekip gerekmediğini söz konusu kurumlardan öğrenebilirler.

## 2. BAŞVURMA

### 2.1. KİMLER BAŞVURABİLİR?

Öğrenim durumları aşağıdakilerden birine uyanlar 2007-ÖSYS'ye (Sınavsız Geçiş dahil) başvurabilirler:

- 2006-2007 öğretim yılında ortaöğretim kurumlarının (lise veya dengi okullar, açıköğretim lisesi) son sınıfında okumakta olan öğrenciler,
- Ortaöğretim kurumlarının son sınıflarında beklemeli durumda bulunanlar,
- Ortaöğretim kurumlarının dışarıdan bitirme sınavlarına girenler,
- Ortaöğretim kurumlarını bitirmiş olanlar,
- Ortaöğrenimlerini yabancı ülkelerde yapanlardan durumları yukarıdakilerden birine uyanlar.

Ayrıca durumları yukarıdakilerden birine uyan yabancı uyruklu ve uyruksuz adaylar da başvurabilirler; ancak, bu adaylar ÖSS sonuçları ile 2007-ÖSYS Yükseköğretim Programları ve Kontenjanları Kılavuzunda yer alacak yükseköğretim programlarına yerleştirilmezler.

### 2.2. ÖSS'YE GİRME ZORUNLUĞU VAR MIDIR?

Bu Kılavuzun 7. **MESLEKİ VE TEKNİK ORTAÖĞRETİM KURUMLARINDAN MESLEK YÜKSEKOKULLARI İLE AÇIKÖĞRETİM ÖNLİSANS PROGRAMLARINA SINAVSIZ GEÇİŞ** maddesinde açıklanan esaslara göre, meslek yüksekokulları ve açıköğretim önlisans programlarına yapılacak sınavsız yerleştirme dışındaki tüm yükseköğretim programlarına (Tablo 5'teki programlar dahil) girmek isteyen adaylar 2007-ÖSS'ye girmek zorundadır. Sınavsız yerleştirme yapılan önlisans programlarının boş kalan kontenjanlarına alan dışından yerleştirme yapılırken 2007-ÖSS puanları kullanılacaktır.

2547 sayılı Kanununun 45. maddesine 4702 sayılı Kanunla eklenen "e" bendi uyarınca mesleki ve teknik ortaöğretim kurumlarından mezun olanlar kendi alanlarındaki meslek yüksekokulu programlarına veya kontenjanı bulunan açıköğretim önlisans programlarına, kontenjan dahilinde, sınavsız yerleştirilebileceklerinden, bu durumdaki adayların başvurmadan önce bu Kılavuzun 7. **MESLEKİ VE TEKNİK ORTAÖĞRETİM KURUMLARINDAN MESLEK YÜKSEKOKULLARI İLE AÇIKÖĞRETİM ÖNLİSANS PROGRAMLARINA SINAVSIZ GEÇİŞ** maddesini dikkatle okumaları gerekmektedir. Bu adaylar istedikleri takdirde kendi alanlarındaki açıköğretim önlisans programlarından kontenjan sınırlaması olmayanlara da sınavsız yerleştirilebileceklerdir. Özel yetenek sınavı ile öğrenci alan yükseköğretim programları hariç, Merkezi Yerleştirme kapsamında sınavla veya sınavsız öğrenci alan tüm yükseköğretim programları, bu programların öğretim süreleri ve puan türleri Tablo 4'te gösterilmiştir.

### 2.3. ÖSYS'YE BAŞVURU İŞLEMİ NASIL YAPILACAKTIR?

2007-ÖSYS'ye başvurmak isteyen adayların yapacakları işlemler aşağıda sıralanmaktadır.

- 2007-ÖSYS Kılavuzunun edinilmesi:** 2007-ÖSYS'ye başvurmak isteyen adayların ilk olarak 2007-ÖSYS Kılavuzunu edinmeleri gerekir. İçinde 2007-ÖSYS Aday Bilgi Formu da bulunan 2007-ÖSYS Kılavuzu başvuru merkezlerinden ücreti karşılığında edinilebilir. Ortaöğretim Kurumu (Okulu) Müdürlükleri, ÖSYM Sınav Merkezi Yöneticilikleri ve ÖSYM Büroları ÖSYS'de başvuru merkezi olarak görev yapacaklardır. Ancak aynı adreste birden çok ortaöğretim okulunun bulunduğu durumlarda, bu okulların hepsine hizmet veren bir başvuru merkezi bulunmaktadır. Özetle her ortaöğretim okulunun bağlı olduğu bir başvuru merkezi vardır. Adayların 2007-ÖSYS Kılavuzunu edinmek için hangi başvuru merkezine başvurmaları gerektiği Çizim 1'de gösterilmiştir. Kılavuz aday ya da bir yakını tarafından edinilebilir.

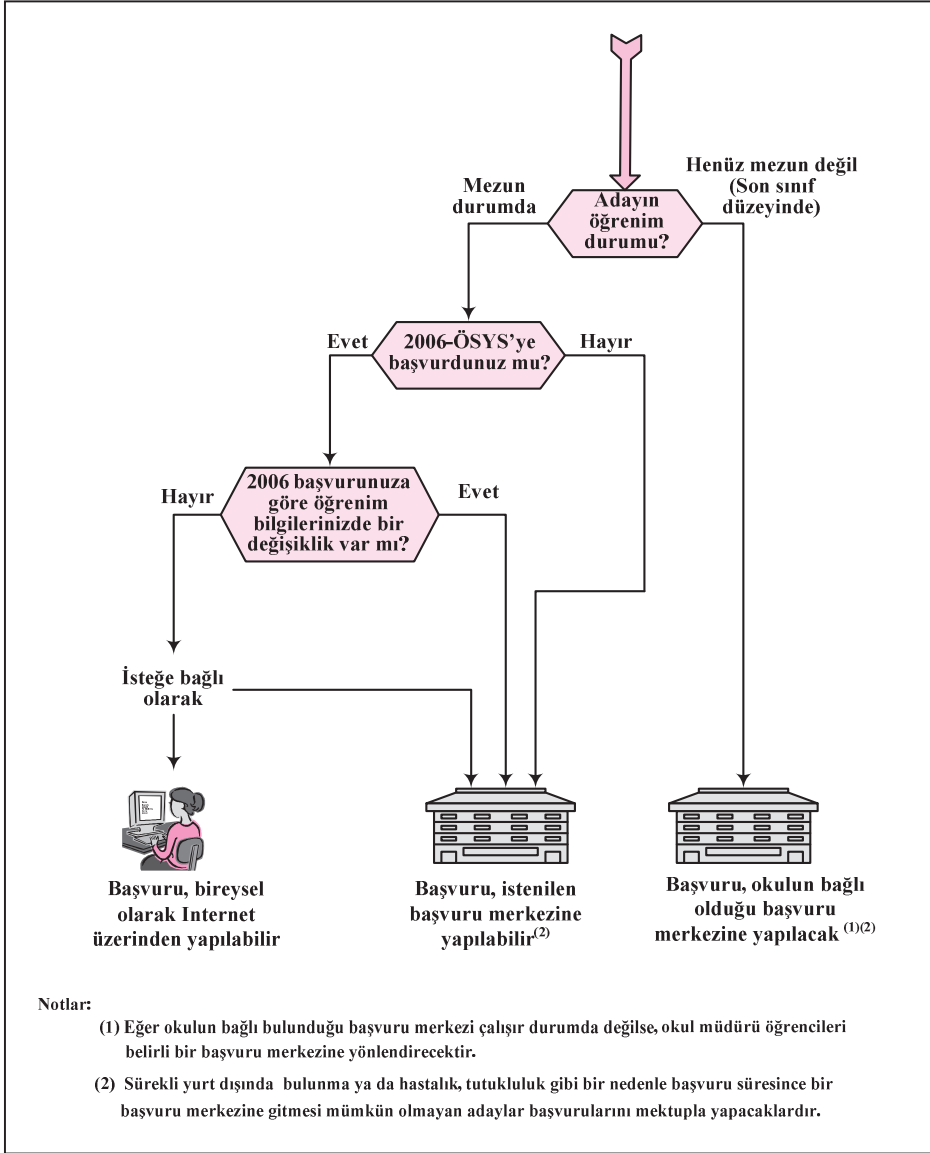

**Çizim 1. 2007-ÖSYS Başvurusu Nereye Yapılacak?**

b) **Başvuruların nasıl yapılacağıın belirlenmesi:** Çizim 1’de görüldüğü gibi başvurular aşağıda belirtildiği şekilde yapılacaktır:

- Henüz mezun olmamış, son sınıf düzeyindeki adaylar başvurularını okullarının bağlı olduğu başvuru merkezine yapacaklardır. Okulun bağlı olduğu başvuru merkezi çalışır durumda değilse okul müdürü adayları belirli bir başvuru merkezine yönlendirecektir.
- Mezun durumdaki adaylardan 2006-ÖSYS’ye başvurmamış olanlar ile, 2006-ÖSYS’ye başvurmuş olanlardan öğrenim bilgilerinde değişiklik olanlar başvurularını istedikleri başvuru merkezine yapabilirler.
- Mezun durumdaki adaylardan 2006-ÖSYS’ye başvuran ve öğrenim bilgilerinde değişiklik olmayan adaylar başvurularını:  
İsterlerse bireysel olarak İnternet aracılığıyla,  
İsterlerse diledikleri bir başvuru merkezine başvurarak yapabilirler.
- Başvurusunu bir başvuru merkezinde yapması gereken adaylardan sürekli yurt dışında bulunma ya da hastalık, tutukluluk gibi bir nedenle başvuru merkezine gitmesi mümkün olmayan adaylar başvurularını postayla yapacaklardır.

c) **Başvuru için randevu alınması:** Başvurusunu başvuru merkezinde yapacak adayların randevu almaları gerekir. Randevunun başvurunun yapılacağı başvuru merkezinden alınması zorunludur. Randevu Kılavuzun edinildiği gün alınabileceği gibi daha sonraki bir günde de alınabilir. Randevu aday tarafından alınabileceği gibi adayın bir yakını tarafından da alınabilir.

- d) **Aday Bilgi Formunun doldurulması:** Adaylar bu Kılavuzun 2.4 maddesini ve Aday Bilgi Formunun arkasındaki açıklamaları dikkatle okuduktan sonra Aday Bilgi Formunu dolduracaklardır.
- e) **Aday Bilgi Formunun onaylatılması:** Son sınıf düzeyindeki adaylar Aday Bilgi Formundaki öğrenim bilgilerini okudukları okulun bir yetkilisine onaylatacaklardır (Bakınız Çizim 2).
- f) **Sınav ücreti ya da Sınavsız Geçiş ücretinin yatırılması:** Sınav ya da Sınavsız Geçiş ücreti ile ilgili bilgiler bu Kılavuzun 2.5 (yurt içinden başvuranlar için) ve 10.7 (yurt dışından başvuranlar için) maddelerinde yer almaktadır. Sınav ücretinin yatırıldığı gün ile başvuru işleminin gerçekleştirileceği gün arasında en az iki iş günü bulunması gerekmektedir. Buna göre örneğin cuma gününe randevu alan bir adayın ücretini en geç çarşamba günü; pazartesi gününe randevu alan bir adayın ise ücretini en geç perşembe günü yatırması gerekir. Bu kurala uymayanların başvuru işlemi gerçekleştirilemeyeceği için adayların ücretlerini zamanında yatırmaları önem taşımaktadır. 2006-ÖSYS'ye başvuran ve bilgilerinde hiçbir değişiklik olmayıp İnternet üzerinden başvuru yapacak adaylar için de para yatırma kuralları aynen geçerlidir.
- g) **Aday Bilgi Formunun teslim edilmesi:** Başvurularını başvuru merkezinde yapacak olan adaylar randevu aldıkları gün ve saatte başvuru merkezine bizzat giderek (Bakınız 2.6 ve Çizim 2) başvuru işlemini tamamlayacaklardır. Başvuru sırasında:
- Ekinde ÖSYM'ye ulaştırılacak rapor, öğrenim belgesi, diploma vb. belge bulunan Aday Bilgi Formları ekleri ile birlikte görevliler tarafından teslim alınacaktır.
  - Ekinde hiçbir belge bulunmayan Aday Bilgi Formları adaylarda kalacaktır.
  - Başvuru işlemini mektupla yapacak adaylar ise Aday Bilgi Formu ve eklerini sağlam bir zarf içine koyduktan sonra süresi içinde ÖSYM'ye postayla gönderecekler ya da elden teslim edilmesini sağlayacaklardır (Bakınız 2.6 ve 10.7).
  - Başvurularını İnternet aracılığıyla yapacak adayların Aday Bilgi Formu kendilerinde kalacaktır.

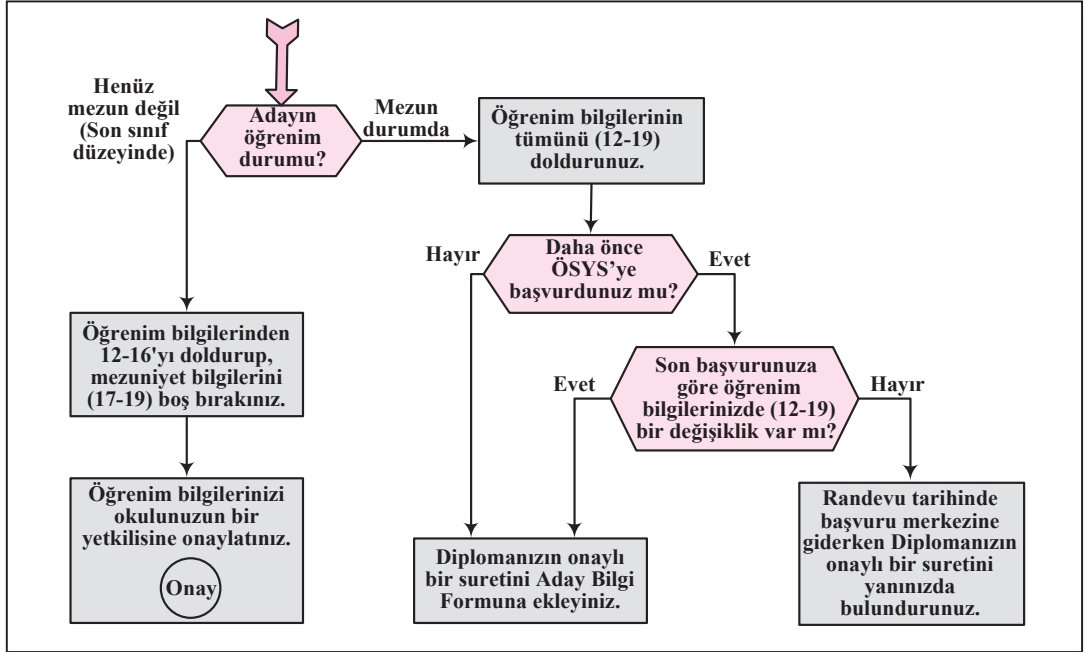

**Çizim 2.** Hangi Adaylar Öğrenim Bilgilerini Onaylatacak? Hangi Adaylar Aday Bilgi Formuna Diplomasının Onaylı Bir Suretini Ekleyecek?

## 2.4. 2007-ÖSYS ADAY BİLGİ FORMU NASIL DOLDURULACAKTIR?

Aday Bilgi Formundaki bilgi alanlarının doldurulmasına ilişkin açıklamalar sırasıyla ve aynı başlıklar kullanılarak aşağıda verilmiştir. Bu açıklamaları dikkatle okuyup anlamadan yazma işlemine geçmeyiniz. Yapacağınız yanlışlıklardan doğacak sonuçların bütün sorumluluğu size ait olacaktır. Formun doldurulması, başvuru işleminin kolay ve yanlışsız yapılmasına yardımcı olacağı için yazınızın okunaklı olması gereklidir. Form tükenmez kalem veya dolma kalem ile doldurulacaktır (Bakınız Çizim 3 ve Çizim 4).

## 2007-ÖSYS ADAY BİLGİ FORMU

|   |  |  |
|---|--|--|
| KİMLİK BİLGİLERİ  | 1. T.C. KİMLİK NUMARASI : 20059294548  |  |
|   | 2. ÖSYM NUMARASI : .....   |  |
|   | 3. ADI : Feride  |  |
|   | 4. SOYADI : Tunçeri  |  |
|   | 5. BABA ADI : Ferit  |  |
|   | 6. ANNE ADI : Filiz  |  |
|   | 7. DOĞUM TARİHİ : 9 / 11 / 19 89<br>Gün Ay Yıl   |  |
|   | 8. CİNSİYETİ : <input type="checkbox"/> Erkek <input checked="" type="checkbox"/> Kız  |  |
|   | 9. DOĞUM YERİ : Ankara   |  |
|   | 10. NÜFUSA KAYITLI OLDUĞU İL/İLÇE : Ankara , Çankaya   |  |
|   | 11. UYRUGU : <input checked="" type="checkbox"/> T.C. <input type="checkbox"/> KKTC <input type="checkbox"/> Diğer   |  |
| ÖĞRENİM BİLGİLERİ   | 12. ÖĞRENİM DURUMU : Bir ortaöğretim kurumunun son sınıfında okumaktayım KODU: 1   |  |
|   | 13. OKUL ADI : Ankara Gazi Anadolu Lisesi KODU: 0 6 1 4 1 6  |  |
|   | 14. OKULUN TÜRÜ : Anadolu Lisesi (Y. Dille Öğretim Yapan Resmi Liseler) KODU: 1 1 0 3 3  |  |
|   | 15. ALAN ADI : Fen KODU: 1 5 9 5   |  |
|   | 16. OKUL NUMARASI : 1304   |  |
|   | 17. BİTİRME YILI : ..... 18. NOT SİSTEMİ : <input type="checkbox"/> 5'li sistem <input type="checkbox"/> 10'lu sistem 19. DİPLOMA NOTU : .....   |  |
|   | Adayın, okulumuzun son sınıf düzeyinde öğrencisi olduğunu ve öğrenim bilgilerinin doğruluğunu onaylarım.   |  |
|   | Onaylayan Görevlinin   |  |
|   | Adı ve Soyadı : .....  |  |
|   | Görevi : .....   |  |
|   | Onay Tarihi : ..... / ..... / .....  |  |
| SINAVA İLİŞKİN BİLGİLERİ  | 20. ÖSS/YDS'YE GİRME İSTEĞİ : <input type="checkbox"/> ÖSS'ye girmek istiyorum <input checked="" type="checkbox"/> ÖSS ve YDS'ye girmek istiyorum <input type="checkbox"/> ÖSS ve YDS'ye girmek istemiyorum, sadece Sınavsız Geçiş'e başvurmak istiyorum   |  |
|   | 21. ÖSS SINAV MERKEZLERİ: Ankara - Altındağ / Mamak  |  |
|   | 1. TERCİH: Ankara - Altındağ / Mamak KODU: 0 6 1   |  |
|   | 2. TERCİH: Ankara - Çankaya KODU: 0 6 2  |  |
|   | 22. YDS SINAV YABANCI DİLİ : <input type="checkbox"/> Almanca <input type="checkbox"/> Fransızca <input checked="" type="checkbox"/> İngilizce   |  |
|   | 23. YDS SINAV MERKEZİ : Ankara - Altındağ / Mamak KODU: 0 6 1  |  |
| İLETİŞİM BİLGİLERİ  | 24. GİRMEK İSTEDİĞİ ASKERİ OKULLAR: <input type="checkbox"/> Kara Harp Okulu <input type="checkbox"/> Deniz Harp Okulu <input type="checkbox"/> Hava Harp Okulu <input type="checkbox"/> K.K.K. Astsubay MYO <input type="checkbox"/> Dz.K.K. Astsubay MYO <input type="checkbox"/> Hv.K.K. Astsubay MYO <input type="checkbox"/> J.Gn.K. Astsubay MYO |  |
|   | 25. YAZIŞMA ADRESİ : Örnek Mahallesi 10. Sokak No: 130 Daire 21<br>Altındağ POSTA KODU: 0 6 4 4 1<br>ADRES İLİ : Ankara İL KODU: 0 6   |  |
| 26. TELEFON NO : 312 3995796  |  |  |
| 27. E-POSTA ADRESİ : ftunceri@yahoo.com   |  |  |
| 28. ADAYIN İMZASI<br>Aday Bilgi Formunu kendim yazıp imzaladığımı, yazdığım bütün bilgilerin doğru olduğunu bildirim. Verdiğim bilgilerden herhangi birinin doğru olmadığı saptanırsa, başvurumun ve sınavımın geçersiz sayılmasını kabul ederim. | Aşağıdaki bilgi kayıt sonlandıktan sonra kaydı yapan görevli tarafından doldurulacaktır.<br>Başvuru Merkezi Kodu ve Sıra No: .....   |  |
| <i>Feride Ferit</i><br>Teslim Tarihi: 19 / 2 / 2007   | <b>DİKKAT:</b><br>* Bu formu katlamadan, buruşturmadan ve tahrip etmeden özenle saklayınız.<br>* Bu formu leke yapmayan ve silinmeyen dolmakalem veya tükenmez kalem ile okunaklı şekilde doldurunuz.  |  |

## 2007-ÖSYS BAŞVURU RANDEVU BİLGİSİ

### ADAYIN

T.C. KİMLİK NUMARASI: 20059294548

ADI VE SOYADI: FERİDE TUNÇERİ

BAŞVURU MERKEZİ: 061416-ANKARA GAZİ ANADOLU LİSESİ

KAYIT İÇİN VERİLEN RANDEVU TARİH : 19 / Şubat / 2007, Pazartesi

Saat: 14.30

İlgili ücretin bankaya yukarıdaki randevu tarihinden en az 2 (iki) iş günü öncesi yatırılması gerekmektedir.

### Cizim 4. 2007- ÖSYS Aday Bilgi Formunun Arka Yüzündeki Randevu Bilgisi Alanı

#### ➤ 1. T.C. KİMLİK NUMARASI

- Türkiye Cumhuriyeti vatandaşları bu bilgi alanına 11 rakamdan oluşan T.C. Kimlik Numarasını yazacaklardır.
- KKTC uyruklu, yabancı uyruklu ve uyruksuz adaylar T.C. Kimlik Numarası yerine kullanacakları 11 rakamdan oluşan tanıtım numarasını edinmek için ÖSYM İnternet sayfasındaki “**Numara Edinme**” başlıklı alana kendilerinden istenen bilgileri girecekler ve böylece oluşan numarayı Aday Bilgi Formuna yazacaklardır.

#### ➤ 2. ÖSYM NUMARASI

1983-2002 Sınav dönemlerinde ÖSYM numarası aldıysanız bu numarayı yazınız. Bu numarayı hatırlamıyorsanız bu alanı boş bırakınız.

#### ➤ 3. ADI

#### ➤ 4. SOYADI

#### ➤ 5. BABA ADI

#### ➤ 6. ANNE ADI

#### ➤ 7. DOĞUM TARİHİ

#### ➤ 8. CİNSİYETİ

#### ➤ 9. DOĞUM YERİ

#### ➤ 10. NÜFUSA KAYITLI OLDUĞU İL/İLÇE

Bu alanlara Nüfus Cüzdanınızda yer alan bilgilerinizi değiştirmeden ve kısaltmadan yazınız.

#### ➤ 11. UYRUĞU

Bu bilgi alanına:

- T.C. uyruklular, uyruğundan biri T.C. olan çift uyruklular, Türk vatandaşlığından izin ile ayrılanlar ve bunların kanuni mirasçıları (Pembe Kart sahipleri) ve Bulgaristan'dan göç yoluyla gelmiş Türk soylular T.C.,
- Kuzey Kıbrıs Türk Cumhuriyeti (KKTC) uyruklular ile uyruğundan biri KKTC olan çift uyruklular **KKTC** (uyruğundan biri KKTC, diğeri T.C. olanlar T.C. ),
- Yabancı uyruklular, hiçbir devletin uyruğunda olmayanlar ve mülteciler **Diğer** yazacaklardır.

#### ➤ 12. ÖĞRENİM DURUMU

Bu bilgi alanına aşağıdaki seçeneklerden size uygun olanını ve kodunu yazınız.

### 2006-2007 ÖĞRETİM YILINDA BİR ORTAÖĞRETİM KURUMUNDAN MEZUN OLABİLECEK DURUMDA OLANLAR

1. Bir ortaöğretim kurumunun son sınıfında okumaktayım.
2. Bir ortaöğretim kurumunun son sınıfında beklemeliyim.
3. Okul dışından ortaöğretimi bitirme sınavlarına giriyorum.

### MEZUN DURUMDA OLANLAR

4. Bir ortaöğretim kurumunu bitirdikten sonra ÖSYM’ce yerleştirilmedim ve ön kayıtla kayıt olmadım.

**DİKKAT!** Ortaöğretim kurumlarında okumakta iken ÖSYM’ce 2006-ÖSYS’de bir yükseköğretim programına yerleştirildiği halde o yıl mezun olamadığı için kayıt yaptıramayan adaylar, başvuru sırasında mezun durumda iseler, bu seçeneğini yazacaklar ve okullarından hangi tarihte mezun olduklarını gösteren resmi bir belge olarak bu belgeyi sayfa 22’de 10.10 Maddesinde belirtildiği şekilde posta ile ÖSYM’ye göndereceklerdir.

5. Bir yükseköğretim programına (Sınavsız Geçiş dahil) ÖSYM’ce yerleştirildim; fakat kayıt olmadım.
6. Bir yükseköğretim programına kayıtlıyım.
7. Bir yükseköğretim programını bitirdim.
8. Disiplin suçu dışındaki bir nedenle yükseköğretimden kaydım silindi.

- 13. OKUL ADI ve KODU
- 14. OKULUN TÜRÜ ve KODU
- 15. ALAN ADI ve KODU
- 16. OKUL NUMARASI
- 17. BİTİRME YILI
- 18. NOT SİSTEMİ
- 19. DİPLOMA NOTU

2006-2007 öğretim yılında mezun olabilecek durumda olan adaylar, okul adı, okul türü, alan adı ve kodları ile okul numarası bilgilerini yazacak; bitirme yılı, not sistemi ve diploma notu alanlarını boş bırakacaklardır. Mezun durumda olan adaylar ise bu alanların tümünü dolduracaklardır. Ayrıca mezun durumda olan adaylardan ilk defa başvuranlar veya mezuniyet bilgilerinde değişiklik bulunanlar diplomalarının onaylı bir suretini, üzerine T.C. Kimlik Numaralarını yazarak 2007-ÖSYS Aday Bilgi Formuna ekleyeceklerdir.

**DİKKAT !** Okulunuzun kodunu başvuru merkezinde bulunan Ortaöğretim Kurumları Kitapçığından veya <http://www.osym.gov.tr> İnternet sitesinden bulabilirsiniz. Okul türü ve alan bilgilerinizi bu Kılavuzdaki Tablo 6 ve Tablo 7’den bularak ilgili bilgi alanlarına yazınız. Ortaöğretim kurumlarındaki program türleri için kullanılan alan, kol, bölüm ve dal gibi terimlerin yerine bu Kılavuzda “alan” terimi kullanılmıştır. Bu bilgilerden herhangi birini veya tümünü bulamayan adaylar ilgili bilgi alanlarına Diğer yazacaklardır. Ancak, Diğer yazan adayların belli tür ve alanlara tanınan ayrıcalıklardan yararlanamayacaklarını unutmamaları gerekir.

## ➤ 20. ÖSS/YDS’YE GİRME İSTEĞİ

Çizim 5’i inceleyerek aşağıdaki seçeneklerden hangisini işaretlemeniz gerektiğini bulunuz.

- ÖSS’ye girmek istiyorum.
- ÖSS ve YDS’ye girmek istiyorum.
- ÖSS ve YDS’ye girmek istemiyorum, sadece Sınavsız Geçiş başvurmam istiyorum.

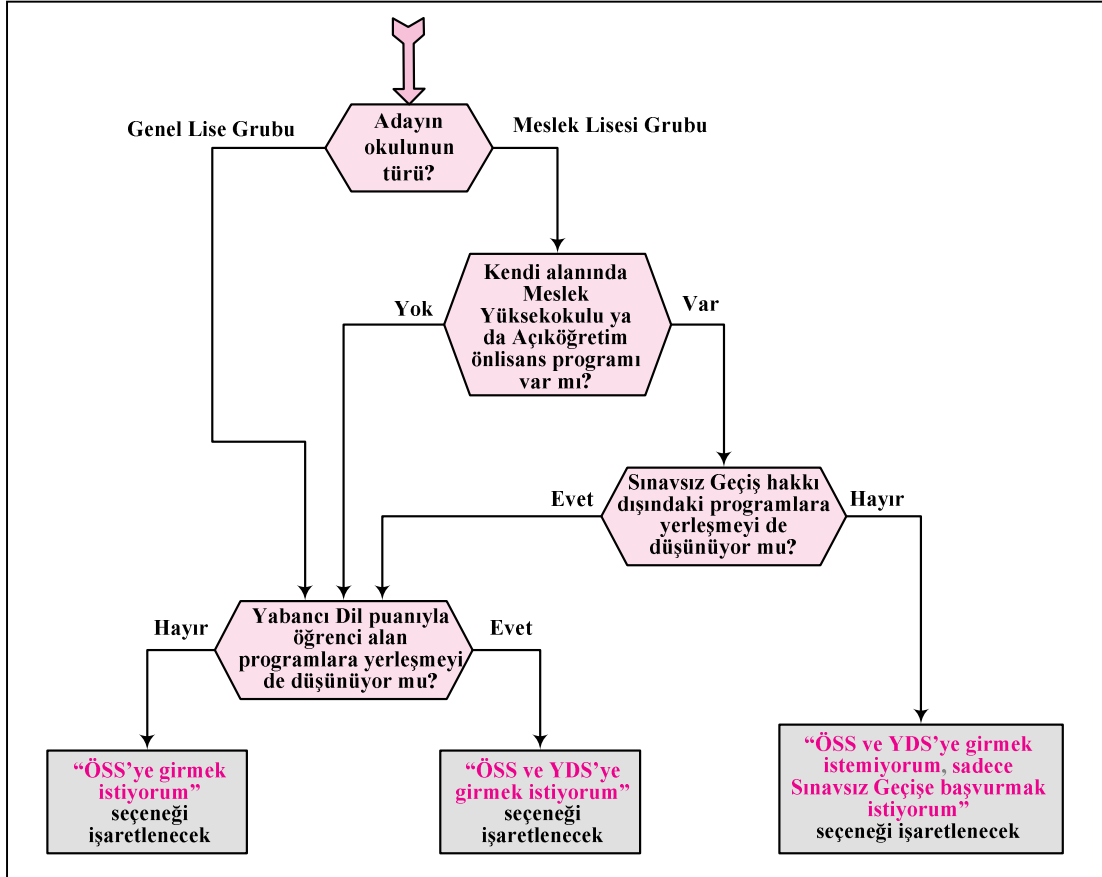

Çizim 5. ÖSS/YDS’ye Girmek İstiyorum/İstemiyorum Seçeneklerinden Hangisi İşaretlenecek?

## ➤ 21. ÖSS SINAV MERKEZLERİ

ÖSS'nin yapılacağı sınav merkezlerinin adları ve kodları **Liste 1**' de (sayfa 8) yer almaktadır.

Sınav merkezlerine ilişkin isteklerinizi belirtirken en çok istediğiniz sınav merkezinin adını ve kodunu **1. Tercih** başlığını taşıyan yere yazınız. İkinci tercihinizi de belirtmeyi unutmayınız. İkinci tercihin işlem görebilmesi için birinci tercihte belirtilen merkezden farklı bir merkez olması gerekmektedir.

ÖSYM gerektiğinde, listede yazılı sınav merkezlerine ek olarak yeni sınav merkezleri açabilir veya listede yazılı sınav merkezlerinden bazılarını iptal edebilir. Kapasitesi dolmuş veya iptal edilmiş sınav merkezlerini isteyen adayların bir kısmı, kapasitesi dolmamış sınav merkezlerine atanır. Böyle durumlarda sınav merkezinizi saptama yetkisi Merkezimize aittir.

Adayların sınava gireceği merkez belirlendikten sonra değişiklik yapılmaz. Bu nedenle, sınav merkezi tercihlerinizi kontrol ediniz.

**DİKKAT ! Liste 1. 2007 ÖSS-YDS Sınav Merkezleri**'nde görüleceği gibi, büyüklüğü ve ulaşım güçlükleri nedeniyle İstanbul ili 5 sınav bölgesine ayrılmıştır. İstanbul ilinde sınava girmek isteyen aday sayısı İstanbul'daki binaların kapasitesinden çok fazla olduğu için İstanbul ilinde sınava girme tercihlerine bazı sınırlamalar getirilmiştir. İstanbul ilinde sınava girmek isteyen adayların şu kurallara uymaları gerekir:

- Adres ili ve okul ilinin ikisi de İstanbul olan adaylar İstanbul'daki beş bölgeden istediklerini, sınav merkezi olarak birinci ve ikinci tercihlerinde gösterebilirler.
- Adres ili ve okul ilinden yalnız biri İstanbul olan adaylar, sınav merkezi tercihlerinden sadece birini İstanbul'daki beş bölgeden yapabilirler.
- Adres ili ve okul ilinin ikisi de İstanbul olmayan adaylar İstanbul'da sınava girme tercihi yapamazlar.

## ➤ 22. YDS SINAV YABANCI DİLİ

YDS'ye girecek adaylar sınava hangi dilden gireceklerini bu alana işaretleyeceklerdir.

## ➤ 23. YDS SINAV MERKEZİ

2007-YDS Yabancı Dil Sınavının yapılacağı sınav merkezleri ve kodları **Liste 1**'de gösterilmiştir. YDS'ye girmek istediğiniz takdirde, sınava girmek istediğiniz merkezi listede (renkli yazılan sınav merkezleri) bulunuz ve bu merkezin adı ile kodunu 2007-ÖSYS Aday Bilgi Formunun YDS Sınav Merkezi bilgi alanına yazınız.

## ➤ 24. GİRMEK İSTEDİĞİ ASKERİ OKULLAR

Bu bilgi alanını, bu Kılavuzun son sayfalarındaki “Kara, Deniz, Hava Harp Okulu'na ve Kara, Deniz, Hava, Jandarma Astsubay Meslek Yüksekokulu'na Girmek İsteyen Adayların Dikkatine” bölümlerini okuyarak işaretleyiniz. Bu yedi okuldan sadece birini, birkaçını veya hepsini işaretleyebilirsiniz. Bu okullara gitmek istemeyen adaylar bu bilgi alanını boş bırakacaklardır.

## ➤ 25. YAZIŞMA ADRESİ

KKTC'de oturanlar il kodu bilgi alanına 90, yurt dışında oturanlar 91 yazacaklardır.

## ➤ 26. TELEFON NO

## ➤ 27. E-POSTA ADRESİ (varsa)

## ➤ 28. ADAYIN İMZASI

Bilgi alanlarına size ulaşılacak en güvenilir bilgilerinizi yazınız. Merkezimizin sizinle yapacağı bütün iletişim işlemlerinde bu bilgilerin kullanılacağını unutmayınız.

## 2.5. SINAV VEYA SINAVSIZ GEÇİŞ ÜCRETİ

2007-ÖSYS Aday Bilgi Formu yukarıda açıklanan şekilde eksiksiz ve doğru olarak doldurulduktan sonra:

- **ÖSS'ye girmek istiyorum** seçeneğini işaretleyen adaylar 40,00 YTL'yi,
- **ÖSS ve YDS'ye girmek istiyorum** seçeneğini işaretleyen adaylar 50,00 YTL'yi,
- **ÖSS ve YDS'ye girmek istemiyorum, sadece Sınavsız Geçiş başvurmak istiyorum** seçeneğini işaretleyen adaylar 10,00 YTL'yi

bu Kılavuzun son sayfasında yer alan bankalardan birine yatıracaklardır. Adayın bu ücreti yatırmak için banka görevlisine T.C. Kimlik Numarası, adı, soyadı ve kaç YTL yatıracığını söylemesi yeterlidir. Adayların bankadan aldıkları dekontu saklamaları gerekir.

**Liste 1**  
**2007 ÖSS - YDS Sınav Merkezleri**

| Kodu       | ÖSS ve YDS Sınav Merkezi       | Kodu       | ÖSS ve YDS Sınav Merkezi    | Kodu       | ÖSS ve YDS Sınav Merkezi   |
|------------|--------------------------------|------------|-----------------------------|------------|----------------------------|
| <b>010</b> | <b>Adana - Merkez</b>          | <b>280</b> | <b>Giresun - Merkez</b>     | <b>480</b> | <b>Muğla-Merkez</b>        |
| 011        | Adana - Ceyhan                 | 281        | Giresun - Bulancak          | 481        | Muğla - Fethiye            |
| 012        | Adana - Kozan                  | <b>290</b> | <b>Gümüşhane</b>            | 482        | Muğla - Milas              |
| <b>020</b> | <b>Adıyaman - Merkez</b>       | <b>300</b> | <b>Hakkari</b>              | <b>490</b> | <b>Muş</b>                 |
| 021        | Adıyaman - Gölbaşı             | <b>310</b> | <b>Hatay - Antakya</b>      | <b>500</b> | <b>Nevşehir</b>            |
| <b>030</b> | <b>Afyonkarahisar</b>          | 311        | Hatay - Dörtyol             | <b>510</b> | <b>Niğde</b>               |
| <b>040</b> | <b>Ağrı</b>                    | 312        | Hatay - İskenderun          | <b>520</b> | <b>Ordu - Merkez</b>       |
| <b>050</b> | <b>Amasya - Merkez</b>         | 313        | Hatay - Kırkhan             | 521        | Ordu - Ünye                |
| 051        | Amasya - Merzifon              | 314        | Hatay - Reyhanlı            | <b>530</b> | <b>Rize - Merkez</b>       |
| <b>061</b> | <b>Ankara - Altındağ-Mamak</b> | <b>320</b> | <b>Isparta</b>              | 531        | Rize - Ardeşen             |
| <b>062</b> | <b>Ankara - Çankaya</b>        | <b>330</b> | <b>Mersin - Merkez</b>      | 532        | Rize - Çayeli              |
| <b>063</b> | <b>Ankara-Kuzey *</b>          | 331        | Mersin - Anamur             | <b>540</b> | <b>Sakarya - Adapazarı</b> |
| 064        | Ankara - Polatlı               | 332        | Mersin - Silifke            | 541        | Sakarya - Hendek           |
| <b>070</b> | <b>Antalya - Merkez</b>        | 333        | Mersin - Tarsus             | <b>550</b> | <b>Samsun - Merkez</b>     |
| 071        | Antalya - Alanya               | <b>341</b> | <b>İstanbul - Kadıköy</b>   | 551        | Samsun - Bafra             |
| 072        | Antalya - Manavgat             | <b>342</b> | <b>İstanbul - Üsküdar</b>   | 552        | Samsun - Çarşamba          |
| <b>080</b> | <b>Artvin - Merkez</b>         | <b>343</b> | <b>İstanbul - Beyoğlu</b>   | 553        | Samsun - Havza             |
| 081        | Artvin - Hopa                  | <b>344</b> | <b>İstanbul - Beyazıt</b>   | <b>560</b> | <b>Siirt</b>               |
| 082        | Artvin - Arhavi                | <b>345</b> | <b>İstanbul - Avcılar</b>   | <b>570</b> | <b>Sinop</b>               |
| <b>090</b> | <b>Aydın - Merkez</b>          | <b>351</b> | <b>İzmir - Güney **</b>     | <b>580</b> | <b>Sivas</b>               |
| 091        | Aydın - Nazilli                | <b>352</b> | <b>İzmir - Kuzey ***</b>    | <b>590</b> | <b>Tekirdağ - Merkez</b>   |
| 092        | Aydın - Söke                   | 353        | İzmir - Aliağa              | 591        | Tekirdağ - Çorlu           |
| <b>100</b> | <b>Balıkesir - Merkez</b>      | 354        | İzmir - Bergama             | <b>600</b> | <b>Tokat - Merkez</b>      |
| 101        | Balıkesir - Bandırma           | 355        | İzmir - Menemen             | 601        | Tokat - Turhal             |
| 102        | Balıkesir - Edremit            | 356        | İzmir - Ödemiş              | 602        | Tokat - Zile               |
| <b>110</b> | <b>Bilecik</b>                 | 357        | İzmir - Tire                | 603        | Tokat - Niksar             |
| <b>120</b> | <b>Bingöl</b>                  | <b>360</b> | <b>Kars</b>                 | <b>610</b> | <b>Trabzon</b>             |
| <b>130</b> | <b>Bitlis - Merkez</b>         | <b>370</b> | <b>Kastamonu</b>            | <b>620</b> | <b>Tunceli</b>             |
| 131        | Bitlis - Tatvan                | <b>380</b> | <b>Kayseri - Merkez</b>     | <b>630</b> | <b>Şanlıurfa - Merkez</b>  |
| <b>140</b> | <b>Bolu</b>                    | 381        | Kayseri - Develi            | 631        | Şanlıurfa-Birecik          |
| <b>150</b> | <b>Burdur</b>                  | <b>390</b> | <b>Kırklareli - Merkez</b>  | <b>640</b> | <b>Uşak</b>                |
| <b>160</b> | <b>Bursa - Merkez</b>          | 391        | Kırklareli - Lüleburgaz     | <b>650</b> | <b>Van - Merkez</b>        |
| 161        | Bursa - Gemlik                 | <b>400</b> | <b>Kırşehir</b>             | 651        | Van - Erciş                |
| 162        | Bursa - İnegöl                 | <b>410</b> | <b>Kocaeli - İzmit</b>      | <b>660</b> | <b>Yozgat - Merkez</b>     |
| <b>170</b> | <b>Çanakkale - Merkez</b>      | 411        | Kocaeli - Gebze             | 661        | Yozgat - Sorgun            |
| 171        | Çanakkale - Çan                | 412        | Kocaeli - Gölcük            | <b>670</b> | <b>Zonguldak - Merkez</b>  |
| 172        | Çanakkale - Biga               | 413        | Kocaeli - Karamürsel        | 671        | Zonguldak - Ereğli         |
| <b>180</b> | <b>Çankırı</b>                 | 414        | Kocaeli - Körfez            | <b>680</b> | <b>Aksaray</b>             |
| <b>190</b> | <b>Çorum</b>                   | <b>420</b> | <b>Konya - Merkez</b>       | <b>690</b> | <b>Bayburt</b>             |
| <b>200</b> | <b>Denizli - Merkez</b>        | 421        | Konya - Akşehir             | <b>700</b> | <b>Karaman</b>             |
| 201        | Denizli - Acıpayam             | 422        | Konya - Ereğli              | <b>710</b> | <b>Kırkkale</b>            |
| <b>210</b> | <b>Diyarbakır - Merkez</b>     | <b>430</b> | <b>Kütahya</b>              | <b>720</b> | <b>Batman</b>              |
| 211        | Diyarbakır - Bismil            | <b>440</b> | <b>Malatya</b>              | <b>730</b> | <b>Şırnak</b>              |
| 212        | Diyarbakır - Ergani            | <b>450</b> | <b>Manisa - Merkez</b>      | <b>740</b> | <b>Bartın</b>              |
| <b>220</b> | <b>Edirne - Merkez</b>         | 451        | Manisa - Akhisar            | <b>750</b> | <b>Ardahan</b>             |
| 221        | Edirne - Keşan                 | 452        | Manisa - Salihli            | <b>760</b> | <b>Iğdır</b>               |
| 222        | Edirne - Uzunköprü             | 453        | Manisa - Soma               | <b>770</b> | <b>Yalova</b>              |
| <b>230</b> | <b>Elazığ</b>                  | 454        | Manisa - Turgutlu           | <b>780</b> | <b>Karabük</b>             |
| <b>240</b> | <b>Erzincan</b>                | <b>460</b> | <b>Kahramanmaraş-Merkez</b> | <b>790</b> | <b>Kilis</b>               |
| <b>250</b> | <b>Erzurum</b>                 | 461        | Kahramanmaraş-Elbistan      | <b>800</b> | <b>Osmaniye - Merkez</b>   |
| <b>260</b> | <b>Eskişehir</b>               | 462        | Kahramanmaraş-Göksun        | 801        | Osmaniye - Kadiri          |
| <b>270</b> | <b>Gaziantep - Merkez</b>      | <b>470</b> | <b>Mardin</b>               | <b>810</b> | <b>Düzce</b>               |
| 271        | Gaziantep - Nizip              |            |                             | <b>900</b> | <b>Lefkoşa</b>             |

- \* Ankara - Kuzey : Keçiören / Yenimahalle /Etimesgut / Sincan  
\*\* İzmir - Güney : Konak / Balçova / Buca / Gaziemir  
\*\*\* İzmir - Kuzey : Karşıyaka / Bornova / Çiğli

Renkli yazılan sınav merkezleri hem ÖSS hem de YDS merkezleridir.



## 2.6. ÖSYS'YE BAŞVURU İŞLEMİ NASIL TAMAMLANACAKTIR?

### a) Başvuru merkezine yapılacak başvurular

Başvuru işleminin tamamlanabilmesi için adayın randevu alınan başvuru merkezine bizzat gitmesi gereklidir. Adayın başvuru merkezine gitmeden önce de aşağıdaki işlemleri tamamlamış olması gerekir (Bakınız 2.3).

- 2007-ÖSYS Aday Bilgi Formu doldurulmuş, aday tarafından imzalanmış olmalı.
- Eğer aday son sınıf düzeyinde ise 2007-ÖSYS Aday Bilgi Formundaki öğrenim bilgileri okulun bir yetkilisi tarafından onaylanmış olmalı.
- Başvuru merkezinden randevu alınmış olmalı.
- Sınav ücreti ya da Sınavsız Geçiş ücreti randevu gününden en az iki iş günü önce bankaya yatırılmış olmalı.

Başvuru merkezine giderken adayın yanında bulundurması gereken belgeler aşağıda belirtilmiştir:

- Doldurulmuş 2007-ÖSYS Aday Bilgi Formu
- Fotoğraflı ve onaylı bir kimlik belgesi (nüfus cüzdanı, ehliyet, pasaport vb.)
- Mezun öğrenciler için ortaöğretim diplomasının resmi onaylı bir sureti
- Banka dekontu

Başvuru merkezi görevlisi tarafından 2007-ÖSYS Aday Bilgi Formundaki bilgiler ile birlikte adayın Web kamerayla alınacak fotoğrafı da elektronik ortama aktarılacaktır. Bu fotoğrafın, cepheden, başı açık, adayı kolaylıkla tanıtabilecek şekilde çekilmiş bir fotoğraf olması gerektiğinden, başvuru merkezine giderken adayların bu hususa dikkat etmeleri gerekmektedir. Sınav günü bu fotoğraftaki saç, bıyık, makyaj gibi tanınmada önemli rol oynayacak görünüm özelliklerinde bir değişiklik bulunmamalıdır. Sınav günü, Salon Başkanının fotoğrafınızdan kimliğinizi belirlemede güçlük çektiği takdirde sizi sınava almayabileceğini göz önünde tutunuz.

Başvuru merkezi görevlisi bilgilerinizi ve fotoğrafınızı elektronik ortama aktardıktan sonra yazıcıdan alacağı **2007- ÖSYS Başvuru Kayıt Bilgileri** adlı belgeyi kontrol etmeniz için size verecektir. Bu belgeyi kontrol ediniz ve bilgiler doğru ise imzalayıp görevliye onaylaması için geri veriniz. Onaylanmış, fotoğraflı belgeyi alınız ve 2007-ÖSYS'nin bütün aşamalarında size gerekli olacağından saklayınız. Ekinde ÖSYM'ye ulaştırılacak rapor, öğrenim belgesi, diploma vb. belge bulunan Aday Bilgi Formları ekleri ile birlikte görevliler tarafından teslim alınacaktır.

Bu aşamadan sonra yapacağınız her türlü değişiklik istekleri doğrudan ÖSYM'ye yapılmak zorundadır.

### b) İnternet ile bireysel başvurular

2006-ÖSYS'ye başvurmuş olan adaylardan öğrenim bilgilerinde değişiklik olmayanlar isterlerse 2007-ÖSYS başvurularını bireysel olarak İnternet aracılığıyla yapabileceklerdir. Bu durumdaki adayların Sınav ya da Sınavsız Geçiş ücretlerini yatırdıktan iki iş günü sonra ÖSYM'nin İnternet sayfasında "**2007-ÖSYS Bireysel Başvuru**" başlıklı alana girmeleri ve buradaki açıklamalar doğrultusunda işlemlerini yaparak başvurularını tamamlamaları gerekir.

### c) Postayla başvurular

Başvuru süresince hastalık, tutukluluk, yurt dışında bulunma (eğitim, tedavi vb.) sebebiyle bir başvuru merkezine gitmesi mümkün olmayan adaylar başvuru süresi içerisinde aşağıdaki belgeleri bir zarf içerisinde ÖSYM'ye posta ile gönderebilirler veya elden teslim ettirebilirler.

- Doldurulmuş 2007-ÖSYS Aday Bilgi Formu
- Hastalık, tutukluluk, yurt dışında bulunma vb. nedenlerini ve sürelerini belirten resmi bir belge
- Öğrenim bilgilerinin yer aldığı diploma, transkript, karne vb. onaylı bir belge
- Son üç ay içerisinde cepheden, başı açık, adayı kolaylıkla tanıtabilecek şekilde çekilmiş bir fotoğraf
- Fotoğraflı ve onaylı bir kimlik belgesinin (nüfus cüzdanı, ehliyet, pasaport vb.) onaylı bir örneği
- Banka dekontu

## 3. ÖĞRENCİ SEÇME SINAVI (ÖSS)

### 3.1. ÖĞRENCİ SEÇME SINAVINDA HANGİ TESTLER YER ALACAKTIR?

2007-ÖSS'ye giren adaylara iki bölümden oluşacak bir sınav uygulanacaktır. Birinci bölümde ortak derslerle ilgili Türkçe Testi (Tür), Sosyal Bilimler-1 Testi (Sos-1), Matematik-1 Testi (Mat-1), Fen Bilimleri-1 Testi (Fen-1); ikinci bölümde ise liselerin alan dersleri ile ilgili Edebiyat-Sosyal Bilimler Testi (Ed-Sos), Sosyal Bilimler-2 Testi (Sos-2), Matematik-2 Testi (Mat-2) ve Fen Bilimleri-2 Testi (Fen-2) yer alacaktır.

Öğrenci Seçme Sınavında her testte hangi derslerden ne ağırlıkta soru sorulacağı Tablo 1C’de gösterilmiştir. Bu tabloyu incelemeniz sınava hazırlanırken size yardımcı olabilir.

Soru kitapçığında yer alan sorular beş seçenekli, çoktan seçmeli türde olacaktır. ÖSYM bu kurala uymak koşuluyla soruların soruluş biçimlerinde yıldan yıla değişiklik yapabilecektir.

Test sorularının tümü sınavda adaylara bir soru kitapçığı halinde verilecektir. Ortak derslerle ilgili testleri adayların tümü cevaplayacaktır. Adayların alan testlerini cevaplayıp cevaplamayacakları ile hangi testleri cevaplayacakları okul türleri, alanları ve girmek istedikleri yükseköğretim programlarına göre değişecektir. Adaylar, tercih etmek istedikleri yükseköğretim programlarına öğrenci alınırken hangi ÖSS puanı kullanılıyorsa o puanın hesabında ağırlığı olan testleri cevaplayacaklardır.

### 3.2. SINAVA GİRERKEN YANINIZDA BULUNDURMANIZ GEREKEN BELGELER NELERDİR?

**2007-ÖSS SINAVA GİRİŞ VE KİMLİK BELGESİ:** Bu belge Merkezimiz kayıtlarında bulunan adresinize 2007 Mayıs-Haziran ayları içinde gönderilecektir. Postalama işleminin başlama ve bitiş tarihleri Merkezimizce ayrıca duyurulacaktır. Özel kağıda basılmış olan bu belgenin üzerinde sınava gireceğiniz merkez, bina, salon bilgileriniz ile fotoğrafınız bulunacaktır. Bu belgenin yıpranmaması için gerekli özeni gösteriniz. 2007-ÖSS Sınava Giriş ve Kimlik Belgesi olmayan veya bu belgenin fotokopisi veya faks metni ile gelen adaylar kesinlikle sınava alınmayacaktır.

**FOTOĞRAFLI VE ONAYLI ÖZEL KİMLİK BELGESİ:** Sınava girebilmeniz için 2007-ÖSS Sınava Giriş ve Kimlik Belgesinden başka, kimliğinizi açıkça gösteren fotoğraflı ve onaylı özel bir kimlik belgesi daha gerekmektedir. Nüfus cüzdanı, sürücü belgesi, pasaport vb. özel kimlik belgesi olarak kabul edilecek belgelerdir.

**BİR FOTOĞRAF:** Sınavda salon görevlileri, 2007-ÖSS Sınava Giriş ve Kimlik Belgenizdeki fotoğrafınızdan sizi tanımadıkça zorluk çekebilirler. Bu nedenle, her adayın yanında kendini açık bir şekilde tanıtan bir fotoğraf bulundurması gereklidir. Her aday bu fotoğrafın arkasına T.C. Kimlik Numarasını, adını ve soyadını mutlaka yazmalıdır.

2007-ÖSS Sınava Giriş ve Kimlik Belgesinin aslı ile özel kimlik belgesinden oluşan iki belgeyi eksiksiz olarak yanında bulundurmayan bir aday, ileri süreceği neden ne olursa olsun, 2007-ÖSS'ye alınmayacaktır. Bir aday 2007-ÖSS Sınava Giriş ve Kimlik Belgesinin aslı olmadığı halde sınav merkezi yöneticilerinin, bina ve salon sorumlularının veya ÖSYM temsilcilerinin kararıyla herhangi bir salonda sınava alınmış olsa bile, bu adayın sınavı ÖSYM Başkanlığınca geçersiz sayılacaktır.

Sınava girerken, yukarıda sözü edilen belgelerin yanı sıra şu gereçleri de yanınızda bulundurmanız gerekir:

**en az iki adet koyu siyah ve yumuşak uçlu kurşun kalem ( 2B, B veya HB),  
yumuşak, leke bırakmayan, kaliteli bir silgi ve bir kalemtraş.**

Sınavdan birkaç gün önce sınava gireceğiniz binayı gidip görmeniz yararınıza olacaktır. Hiçbir aday, 2007-ÖSS Sınava Giriş ve Kimlik Belgesinde yazılı olan salondan başka bir yerde sınava giremez.

### 3.3. ÖĞRENCİ SEÇME SINAVI (ÖSS) NASIL UYGULANACAKTIR?

17 Haziran 2007 Pazar günü yapılacak olan Öğrenci Seçme Sınavı sabah saat 09.30'da başlayacak, tek oturumda uygulanacak ve 195 dakika sürecektir. Kimlik kontrolleri ve salona yerleştirme işlemlerinin zamanında yapılabilmesi için, adayların sınava girecekleri binanın kapısında en geç saat 08.45'te hazır bulunmaları zorunludur. Adayların oturacakları yerleri saptamak, gerekirse sınav sırasında bir adayın yerini değiştirmek yetkisi salon başkanına aittir. Gerekli kimlik kontrolleri ve yerleştirme işlemleri tamamlandıktan sonra salon başkanı sınavda uyulacak kuralları adaylara hatırlatacak ve test sorularını cevaplamak için kullanılacak cevap kağıtlarını dağıtıracaktır. Cevap kağıtlarındaki gerekli yerler adaylarca doldurulduktan sonra soru kitapçıkları da dağıtılarak sınav başlatılacaktır. Sınav başladıktan sonra adayların ilk 90 dakika ve son 15 dakika içerisinde sınav salonunu terk etmeleri yasaktır.

Adayların sınavta,

- cep telefonu, çağrı cihazı, telsiz, fotoğraf makinası vb. araçlarla,
- cep bilgisayar, saat fonksiyonu dışında fonksiyonu bulunan saat, sözlük işlevi olan elektronik aygıt, hesap makinesi vb. her türlü bilgisayar özelliği bulunan cihazlarla,
- silah ve benzeri teçhizatla,
- müsvedde kağıdı, defter, kitap, sözlük, pergel, açıölçer, cetvel vb. araçlarla

gelmeleri; sınav süresince adayların,

- konuşmaları, kopya çekmeleri ve kopya vermeleri, salondaki görevlilere soru sormaları,
- birbirlerine kalem, silgi vb. şeyler alıp vermeleri,
- sınav salonunda sigara, pipo, puro vb. içmeleri,
- başkalarını rahatsız edecek şekilde bir şeyler yiyip içmeleri,
- sınav düzenini bozacak davranışlarda bulunmaları

yasaktır. Bu yasaklara uymadığı saptanan adayların sınavları iptal edilecektir.

### 3.4. ÖĞRENCİ SEÇME SINAVI (ÖSS) SORU KİTAPÇIĞI NASIL OLACAKTIR?

2007-ÖSS'de uygulanacak testler, bir kitapçık halinde adaylara verilecek ve adaylar cevaplarını soru kitapçığından ayrı olarak verilecek cevap kağıdına işaretleyeceklerdir. 2007-ÖSS'de kullanılacak soru kitapçığı farklı türlerde basılacaktır. Soru kitapçıklarının kapsadıkları sorular birbirinin tamamen aynı olacak; ancak soruların veya sorulardaki seçeneklerin sıralanışı değişebilecektir. Bu nedenle her soru kitapçığı türünün doğru cevap anahtarı farklı olacaktır. Soru kitapçığı türü, kitapçığın kapağında ve iç sayfalarında yazılı olacaktır (Bakınız Çizim 6).

### 3.5. CEVAP KAĞIDI NASIL DOLDURULACAKTIR?

**Cevap Kağıdının Başlık Kısımlarının Doldurulması:** Size bilgi vermek üzere, 2007-ÖSS Cevap Kağıdı örneği Çizim 7'de gösterilmiştir. Cevap kağıtlarına her adayın adı, soyadı ve T.C. Kimlik Numarası önceden yazılmış olacaktır. Adaylar ilk olarak, verilen cevap kağıdının kendilerine ait olup olmadığını kontrol edeceklerdir. Adaylar, cevap kağıdı kendilerine ait değilse salon başkanına başvuracaktır. Daha sonra adaylar verilen soru kitapçığının üzerinde basılı soru kitapçığı türünü cevap kağıdı üzerinde ilgili alana işaretleyeceklerdir. Adaylar tarafından cevap kağıdına işaretlenen soru kitapçığı türü bilgisi salon görevlileri tarafından kontrol edilerek onaylanacak; ancak cevap kağıdı üzerindeki soru kitapçığı türü bilgisinin eksik veya yanlış olmasının sorumluluğu adaya ait olacaktır.

**Cevapların İşaretlenmesi:** Soru kitapçığındaki bütün sorular çoktan seçmeli tipte sorulardır. Her soru için beş farklı seçenek verilmiş olup bunlardan yalnızca biri sorunun doğru cevabıdır. Adayın yapacağı iş, her sorunun doğru cevabını bularak cevap kağıdına işaretlemekten ibarettir. Cevaplar işaretlenirken yumuşak uçlu kurşun kalem kullanılması ve cevap yerinin dışarıya taşırılmadan, tam olarak karalanıp doldurulması gerekmektedir. Bir soru için birden çok cevap işaretlenmiş ise o soruya verilen cevap **yanlış** sayılacaktır. Bir soruya verilen cevabın değiştirilebilmesi için, yanlış konulmuş işaretin temiz bir şekilde silinmesi gerekir. Cevap kağıdını değerlendiren optik okuyucu, iyi silinmemiş işareti de okuyabilir ve bir soruya birden çok cevap verildiğini kabul ederek cevabınızı **yanlış** cevap olarak sayabilir. Bu nedenle, yumuşak uçlu kurşun kalem ve kaliteli bir silgi kullanmaya özellikle dikkat edilmelidir. Soru kitapçığında işaretlenen cevaplar cevap kağıdına işaretlenmediği takdirde işleme alınmayacaktır.

### 3.6. SINAVA GİRERKEN HANGİ BELGELERİ GÖSTERECEK VE SINAV SONUNDA NELERİ TESLİM EDECEKSİNİZ?

Adaylar, sınav salonuna ellerindeki 2007-ÖSS Sınava Giriş ve Kimlik Belgeleri kontrol edilerek alınacaklar ve sıra numaralarının bulunduğu yerlere oturtulacaklardır. Yerine oturan aday 2007-ÖSS Sınava Giriş ve Kimlik Belgesi ile fotoğrafı özel kimlik belgesini sırasının üzerine koyacaktır. Salondaki görevliler ilk iş olarak 2007-ÖSS Sınava Giriş ve Kimlik Belgeleri ile adayların tek tek kimlik kontrollerini yapacaklar ve 2007-ÖSS Sınava Giriş ve Kimlik Belgelerini toplayacaklardır. Sınav sırasında Merkezimizi temsil edecek özel görevliler sınav salonlarını dolaşacaklar; gerekli gördükleri takdirde kimlik kontrollerini yeniden yapacaklar ve gereken bütün önlemleri alacaklardır.

Sınavın bitiminde her adayın kullandığı soru kitapçığı ile cevap kağıdı salondaki görevliler tarafından toplanacaktır. Böylece sınava başlarken 2007-ÖSS Sınava Giriş ve Kimlik Belgesi, sınavın bitiminde ise soru kitapçığı ve cevap kağıdı olmak üzere üç belgenin eksiksiz olarak görevlilere teslim edilmiş olması gerekmektedir. Özellikle büyük salonlarda görevliler bir adaya ait soru kitapçığı ve cevap kağıdından herhangi birini almayı unutabilir. Böyle bir durumda ilgili aday, derhal gerekli uyarıda bulunarak yukarıda sayılan belgelerinin eksiksiz teslim alınmasını sağlamalıdır. Adaylar isterlerse, salon görevlilerinin cevap kağıtlarını poşetlerine koymalarını izleyebilirler.

### 3.7. SINAV SONUÇLARININ GEÇERLİ SAYILMASI NELERE BAĞLIDIR?

Bir adayın sınavının geçerli sayılarak cevap kağıdının değerlendirilmesi için

- kopya alma veya verme girişiminde bulunmaması,
- kullandığı soru kitapçığının türünü cevap kağıdına doğru olarak işaretlemesi,
- cevaplarını soru kitapçığına değil, cevap kağıdına işaretlemiş olması

ve diğer sınav kurallarına uyması zorunludur.

Belgeleri eksik veya geçersiz olduğu halde salon görevlileri tarafından yanlışlıkla sınava alınan veya sınav kurallarına uymadıkları halde sınav düzenini bozmamak için salondan çıkarılmayarak sınava devam ettirilen adayların sınavları Merkezimizce geçersiz sayılacaktır.

**A**

## ÖĞRENCİ SEÇME SINAVI (ÖSS)

### SORU KİTAPÇIĞI

#### DİKKAT!

**SINAVA BAŞLAMADAN ÖNCE AŞAĞIDAKİ UYARILARI MUTLAKA OKUYUNUZ.**

1. Adınızı, soyadınızı, T.C. Kimlik Numaranızı ve sınav salon numaranızı aşağıya yazınız.

|                       |   |       |
|-----------------------|---|-------|
| ADINIZ                | : | ..... |
| SOYADINIZ             | : | ..... |
| T.C. KİMLİK NUMARANIZ | : | ..... |
| SINAV SALON NO.       | : | ..... |

2. Soru kitapçığınızın türü **A** dır. Bunu cevap kâğıdınızdaki ilgili yere aşağıda gösterildiği şekilde **aynen** kodlayınız.

| SORU KİTAPÇIĞI TÜRÜ |       |       |       |       |       |       |       |       |       |
|---------------------|-------|-------|-------|-------|-------|-------|-------|-------|-------|
| A ●                 | B ○   | C ○   | D ○   | E ○   | F ○   | G ○   | H ○   | K ○   | L ○   |
| Paraf               | Paraf | Paraf | Paraf | Paraf | Paraf | Paraf | Paraf | Paraf | Paraf |

**Bu kodlamayı cevap kâğıdınıza yapmadığınız veya yanlış yaptığınız takdirde, sınavınızın değerlendirilmesi mümkün değildir.**

3. Bu sayfanın arkasında bulunan genel açıklamayı dikkatle okuyunuz.

*Bu testlerin her hakkı saklıdır. Hangi amaçla olursa olsun, testlerin tamamının veya bir kısmının Merkez'imizin yazılı izni olmadan kopya edilmesi, fotoğrafının çekilmesi, herhangi bir yolla çoğaltılması, yayımlanması ya da kullanılması yasaktır. Bu yasağa uymayanlar gerekli cezai sorumluluğu ve testlerin hazırlanmasındaki mali külfeti peşinen kabullenmiş sayılır.*

Aşağıdaki yerleri küçük harfle doldurunuz ve imzalayınız.

Adı, Soyadı :  
Baba Adı :  
Doğum Tarihi :

İMZA

T.C. Kimlik Numarası

Adı Soyadı

Cevap Kağıdı adınıza düzenlenmemişse, kağıdınızı isteyiniz. Cevap Kağıdınız bulunamazsa, aşağıdaki yuvarlağı doldurarak ilgili alanlara kendinize ait bilgileri yazınız. Bu Cevap Kağıdı adınıza düzenlenmiş değildir. ○

T.C. KİMLİK NUMARASI

|   |   |   |   |   |   |   |   |   |   |
|---|---|---|---|---|---|---|---|---|---|
| 0 | 1 | 2 | 3 | 4 | 5 | 6 | 7 | 8 | 9 |
| 0 | 0 | 0 | 0 | 0 | 0 | 0 | 0 | 0 | 0 |
| 1 | 1 | 1 | 1 | 1 | 1 | 1 | 1 | 1 | 1 |
| 2 | 2 | 2 | 2 | 2 | 2 | 2 | 2 | 2 | 2 |
| 3 | 3 | 3 | 3 | 3 | 3 | 3 | 3 | 3 | 3 |
| 4 | 4 | 4 | 4 | 4 | 4 | 4 | 4 | 4 | 4 |
| 5 | 5 | 5 | 5 | 5 | 5 | 5 | 5 | 5 | 5 |
| 6 | 6 | 6 | 6 | 6 | 6 | 6 | 6 | 6 | 6 |
| 7 | 7 | 7 | 7 | 7 | 7 | 7 | 7 | 7 | 7 |
| 8 | 8 | 8 | 8 | 8 | 8 | 8 | 8 | 8 | 8 |
| 9 | 9 | 9 | 9 | 9 | 9 | 9 | 9 | 9 | 9 |

Bu alanda işaretleme yapmayınız.

|   |   |   |   |   |   |   |   |   |   |
|---|---|---|---|---|---|---|---|---|---|
| ○ | ○ | ○ | ○ | ○ | ○ | ○ | ○ | ○ | ○ |
| ○ | ○ | ○ | ○ | ○ | ○ | ○ | ○ | ○ | ○ |
| ○ | ○ | ○ | ○ | ○ | ○ | ○ | ○ | ○ | ○ |
| ○ | ○ | ○ | ○ | ○ | ○ | ○ | ○ | ○ | ○ |
| ○ | ○ | ○ | ○ | ○ | ○ | ○ | ○ | ○ | ○ |
| ○ | ○ | ○ | ○ | ○ | ○ | ○ | ○ | ○ | ○ |
| ○ | ○ | ○ | ○ | ○ | ○ | ○ | ○ | ○ | ○ |
| ○ | ○ | ○ | ○ | ○ | ○ | ○ | ○ | ○ | ○ |
| ○ | ○ | ○ | ○ | ○ | ○ | ○ | ○ | ○ | ○ |
| ○ | ○ | ○ | ○ | ○ | ○ | ○ | ○ | ○ | ○ |
| ○ | ○ | ○ | ○ | ○ | ○ | ○ | ○ | ○ | ○ |
| ○ | ○ | ○ | ○ | ○ | ○ | ○ | ○ | ○ | ○ |
| ○ | ○ | ○ | ○ | ○ | ○ | ○ | ○ | ○ | ○ |
| ○ | ○ | ○ | ○ | ○ | ○ | ○ | ○ | ○ | ○ |
| ○ | ○ | ○ | ○ | ○ | ○ | ○ | ○ | ○ | ○ |
| ○ | ○ | ○ | ○ | ○ | ○ | ○ | ○ | ○ | ○ |
| ○ | ○ | ○ | ○ | ○ | ○ | ○ | ○ | ○ | ○ |

SALON BAŞKANININ DİKKATİNE !

Aday sınava girmedir. ○  
Aday sınava girmediyse yukarıdaki yuvarlağı kurşun kalemle doldurunuz.  
Sınav sonunda, sınava giren ve girmeyen tüm adayların Cevap Kağıtlarını aşağıdaki 'Sıra No.' suna göre sıraya koyup birlikte pakitleyiniz.

Salon No.

Sıra No.

SORU KİTAPÇIĞI TÜRÜ

|       |       |       |       |       |       |       |       |       |       |
|-------|-------|-------|-------|-------|-------|-------|-------|-------|-------|
| A ○   | B ○   | C ○   | D ○   | E ○   | F ○   | G ○   | H ○   | K ○   | L ○   |
| Paraf | Paraf | Paraf | Paraf | Paraf | Paraf | Paraf | Paraf | Paraf | Paraf |

Örnek Kodlama Doğru ● Yanlış ○



|                          |   |   |   |   |   |   |   |   |   |   |   |
|--------------------------|---|---|---|---|---|---|---|---|---|---|---|
| FEN BİLİMLERİ-2          | 1 | A | B | C | D | E | F | G | H | K | L |
| MATEMATİK-2              | 1 | A | B | C | D | E | F | G | H | K | L |
| SOSYAL BİLİMLER-2        | 1 | A | B | C | D | E | F | G | H | K | L |
| EDEBİYAT-SOSYAL BİLİMLER | 1 | A | B | C | D | E | F | G | H | K | L |
| FEN BİLİMLERİ-1          | 1 | A | B | C | D | E | F | G | H | K | L |
| MATEMATİK-1              | 1 | A | B | C | D | E | F | G | H | K | L |
| SOSYAL BİLİMLER-1        | 1 | A | B | C | D | E | F | G | H | K | L |
| TÜRKÇE                   | 1 | A | B | C | D | E | F | G | H | K | L |
| 2                        | A | B | C | D | E | F | G | H | K | L |   |
| 3                        | A | B | C | D | E | F | G | H | K | L |   |
| 4                        | A | B | C | D | E | F | G | H | K | L |   |
| 5                        | A | B | C | D | E | F | G | H | K | L |   |
| 6                        | A | B | C | D | E | F | G | H | K | L |   |
| 7                        | A | B | C | D | E | F | G | H | K | L |   |
| 8                        | A | B | C | D | E | F | G | H | K | L |   |
| 9                        | A | B | C | D | E | F | G | H | K | L |   |
| 10                       | A | B | C | D | E | F | G | H | K | L |   |
| 11                       | A | B | C | D | E | F | G | H | K | L |   |
| 12                       | A | B | C | D | E | F | G | H | K | L |   |
| 13                       | A | B | C | D | E | F | G | H | K | L |   |
| 14                       | A | B | C | D | E | F | G | H | K | L |   |
| 15                       | A | B | C | D | E | F | G | H | K | L |   |
| 16                       | A | B | C | D | E | F | G | H | K | L |   |
| 17                       | A | B | C | D | E | F | G | H | K | L |   |
| 18                       | A | B | C | D | E | F | G | H | K | L |   |
| 19                       | A | B | C | D | E | F | G | H | K | L |   |
| 20                       | A | B | C | D | E | F | G | H | K | L |   |
| 21                       | A | B | C | D | E | F | G | H | K | L |   |
| 22                       | A | B | C | D | E | F | G | H | K | L |   |
| 23                       | A | B | C | D | E | F | G | H | K | L |   |
| 24                       | A | B | C | D | E | F | G | H | K | L |   |
| 25                       | A | B | C | D | E | F | G | H | K | L |   |
| 26                       | A | B | C | D | E | F | G | H | K | L |   |
| 27                       | A | B | C | D | E | F | G | H | K | L |   |
| 28                       | A | B | C | D | E | F | G | H | K | L |   |
| 29                       | A | B | C | D | E | F | G | H | K | L |   |
| 30                       | A | B | C | D | E | F | G | H | K | L |   |

### 3.8. SALON TUTANAKLARI VE TEST SORULARINA VERİLEN CEVAPLAR ÜZERİNDE NE GİBİ İNCELEMELER YAPILIR?

Sınav görevlilerince tutanak veya raporla ÖSYM'ye kopya çektikleri bildirilen veya cevap dağılımlarında istatistiksel yöntemler kullanılarak yapılan taramalarda, her ne şekilde olursa olsun, ikili veya toplu olarak birbirlerinden yararlandıkları saptanan adayların sınav sonuçları, ÖSYM Yürütme Kurulu'nca kısmen veya tümüyle iptal edilir; kopya işlemlerinde varsa aracılık yapanlar hakkında suç duyurusunda bulunulur.

Adayların kopya çekme girişiminde bulunmamaları ve kendilerinden kopya çekilmesini engellemek için cevap kağıtlarını başkalarının göremeyeceği şekilde kullanmaları gerekir.

## 4. YABANCI DİL SINAVI (YDS)

Yabancı dil puanı ile öğrenci alan yükseköğretim programlarına girmek isteyen adayların 17 Haziran 2007 tarihinde yapılacak ÖSS'ye ek olarak 24 Haziran 2007 Pazar günü yapılacak ve 150 dakika sürecek olan 2007-YDS'ye girmeleri zorunludur. Hangi yükseköğretim programlarının dil puanıyla öğrenci alacakları Tablo 4'te gösterilmiştir.

YDS Almanca, Fransızca ve İngilizce olmak üzere üç dilde yapılacaktır. Bu testlerde kelime bilgisi ve dil bilgisi, Türkçe'den yabancı dile, yabancı dilden Türkçe'ye çeviri ve okuduğunu anlama ile ilgili sorular bulunacaktır (Bakınız Tablo 1D). Almanca, Fransızca ve İngilizce testlerinde yer alan soruların cevap anahtarları birbirinden farklıdır. Adaylar, sınav yabancı dilini, Cevap Kağıdında cevaplama alanının üst kısmında yer alan SINAV YABANCI DİLİ alanına işaretleyecekler ve bu dildeki soruları cevaplayacaklardır. Sınav yabancı dilini işaretlemeyen veya birden fazla yabancı dili işaretleyenlerin Dil Puanı hesaplanmayacaktır.

2007-YDS'ye girecek adaylara fotoğraflı Sınava Giriş ve Kimlik Belgeleri 2007 Mayıs-Haziran ayları içinde posta ile gönderilecektir.

2007-YDS'nin sonuçları adaylara 2007-ÖSS Sınav Sonuç Belgesi ile duyurulacaktır.

2007-YDS'ye giren adayların sınava giriş, sınavın uygulanması ve sınav sonuçlarının geçerli sayılması ile ilgili olarak bu Kılavuzun 3. ÖĞRENCİ SEÇME SINAVI (ÖSS) başlığı altında yer alan tüm kurallara uymaları zorunludur. Bu yüzden bu adayların sınava girmeden önce bu Kılavuzun ilgili sayfalarını bir kez daha okumaları yararlı olacaktır.

2007-YDS'ye giren adayların yükseköğretim programlarına yerleştirilmeleri, tüm adaylarla birlikte merkezi olarak yapılacaktır.

## 5. DEĞERLENDİRME

### 5.1. ÖĞRENCİ SEÇME SINAVI (ÖSS) PUANLARI NASIL HESAPLANACAKTIR?

2007-ÖSS'de uygulanan testlere verilen cevaplar her test için ayrı ayrı değerlendirmeye alınacaktır. Her adayın Türkçe (Tür), Sosyal Bilimler-1 (Sos-1), Matematik-1 (Mat-1), Fen Bilimleri-1 (Fen-1), Edebiyat-Sosyal Bilimler (Ed-Sos), Sosyal Bilimler-2 (Sos-2), Matematik-2 (Mat-2) ve Fen Bilimleri-2 (Fen-2) testlerinden cevap verdiği her test için bir standart puan hesaplanacaktır.

Tür, Sos-1, Mat-1, Fen-1, Ed-Sos, Sos-2, Mat-2 ve Fen-2 standart puanlarının ayrı ayrı hesaplanmasında şu yol izlenecektir:

- Sınavdan sonra yapılan analizlerde bir testte hatalı soru bulunduğu takdirde bu soru puanlama dışında tutulacak ve adayların puanları diğer sorulara verdikleri cevaplardan hesaplanacaktır.
- Her adayın, testlere verdiği doğru ve yanlış cevapların sayısı saptanacaktır. Doğru cevap sayısından yanlış cevap sayısının dörtte biri çıkarılarak adayın ilgili testten almış olduğu ham puan bulunacaktır. Son sınıfta okumakta olan adayların ilgili testten aldıkları ham puanlar kullanılarak o testin ortalama ve standart sapması bulunacaktır. Daha sonra, bu ortalama ve standart sapma kullanılarak tüm adaylar için ortalaması 50, standart sapması 10 olan standart puanlar hesaplanacaktır.

Hesaplanan standart puanlar ve Tablo 2A'daki ağırlıklar kullanılarak adayların Ağırlıklı ÖSS puanları (AÖSS) hesaplanacaktır.

AÖSS puanlarının hesaplanabilmesi için hangi testlerden en az kaç ham puan alınması gerektiği Tablo 1A'da görülmektedir. Her aday için yalnız bu tablodaki koşulların sağlandığı AÖSS puanları hesaplanacaktır.

AÖSS puanlarından her biri kendi içinde en küçüğü 100 en büyüğü 300 olan puanlara dönüştürülerek ÖSS-SÖZ-1, ÖSS-SAY-1, ÖSS-EA-1, ÖSS-DİL, ÖSS-SÖZ-2, ÖSS-SAY-2 ve ÖSS-EA-2 puanları oluşturulacaktır.

## 5.2. ÖSS'DE EN AZ 160 ve 185 PUAN ALMAK HANGİ HAKLARI SAĞLAR?

Adayların Merkezi Yerleştirme ile öğrenci alan yükseköğretim programlarını tercihleri arasında gösterebilmeleri için ilgili ÖSS puanlarının belirli bir değerin üzerinde olması gerekir. Benzer bir biçimde adayların özel yetenek gerektiren yükseköğretim programlarına önkayıt yaptırabilmeleri için de ÖSS puanlarının belirli bir değerin üzerinde olması gerekir. Aşağıda Tablo 1B'de hangi puan türünde en az kaç ÖSS puanı alan adayların hangi yükseköğretim programlarını tercih edebilecekleri ya da yükseköğretim programlarına önkayıt yaptırabilecekleri görülmektedir.

ÖSS-SÖZ-1, ÖSS-SAY-1, ÖSS-EA-1, ÖSS-DİL puanlarından 160'ın altında olanlar için yerleştirme puanı (Y-ÖSS) hesaplanmayacaktır. ÖSS-SÖZ-2, ÖSS-SAY-2, ÖSS-EA-2 puanlarından 185'in altında olanlar için Y-ÖSS puanı hesaplanmayacaktır.

**Tablo 1A**  
**AÖSS Puanlarının Hesaplanabilmesi İçin**  
**Hangi Testlerden En Az Kaç Ham Puan Almak Gerekir?**

|            | Tür  | Sos-1      | Mat-1 | Fen-1 |  |
|------------|--|------------|-------|-------|--|
| AÖSS-SÖZ-1 | 4 testin en az ikisinin ham puanı $\geq 0,5$ |            |       |       |  |
| AÖSS-SAY-1 | 4 testin en az ikisinin ham puanı $\geq 0,5$ |            |       |       |  |
| AÖSS-EA-1  | 4 testin en az ikisinin ham puanı $\geq 0,5$ |            |       |       |  |
| AÖSS-SÖZ-2 | 4 testin en az ikisinin ham puanı $\geq 0,5$ |            |       |       | Ed-Sos veya Sos-2 ham puanı $\geq 0,5$ |
| AÖSS-SAY-2 | 4 testin en az ikisinin ham puanı $\geq 0,5$ |            |       |       | Mat-2 veya Fen-2 ham puanı $\geq 0,5$  |
| AÖSS-EA-2  | 4 testin en az ikisinin ham puanı $\geq 0,5$ |            |       |       | Ed-Sos veya Mat-2 ham puanı $\geq 0,5$ |
| AÖSS-DİL   | $\geq 0,5$                                   | $\geq 0,5$ | -     | -     | Dil ham puanı $\geq 0,5$               |

**Tablo 1B**  
**Yükseköğretim Programlarına Başvurabilmek İçin En Az Kaç ÖSS Puanı Almak Gerekir?**

| Yükseköğretim Programının Türü   | ÖSS Puan Türleri                          | Puan Koşulu                 |
|--|---|-----------------------------|
| Meslek Yüksekokulu önlisans programlarını tercih edebilmek için (Sınavsız Geçişten boş kalan kontenjanlar dahil)                       | ÖSS-SÖZ-1, ÖSS-SAY-1<br>ÖSS-EA-1, ÖSS-DİL | En az 160 puan              |
| Açıköğretim önlisans programlarını tercih edebilmek için   | ÖSS-SÖZ-1, ÖSS-SAY-1<br>ÖSS-EA-1, ÖSS-DİL | En az 160 puan              |
| Açıköğretim lisans programlarını tercih edebilmek için (İngilizce Öğretmenliği hariç)  | ÖSS-SÖZ-1, ÖSS-SAY-1<br>ÖSS-EA-1, ÖSS-DİL | En az 160 puan              |
| Özel yetenek gerektiren lisans programlarına önkayıt yaptırabilmek için  | ÖSS-SÖZ-1, ÖSS-SAY-1<br>ÖSS-EA-1, ÖSS-DİL | En az 160 veya 185 puan (*) |
| Yerleştirmede meslek lisesi çıkışlı adaylara ek puan verilen lisans programlarını tercih edebilmek için (Bakınız Tablo 3A ve Tablo 3B) | ÖSS-SÖZ-1, ÖSS-SAY-1<br>ÖSS-EA-1, ÖSS-DİL | En az 185 puan              |
| Diğer lisans programlarını tercih edebilmek için (yerleştirmede meslek lisesi çıkışlı adaylara ek puan verilen programlar hariç)       | ÖSS-SÖZ-2, ÖSS-SAY-2<br>ÖSS-EA-2, ÖSS-DİL | En az 185 puan              |

(\*) Liseler, meslek liseleri, öğretmen liseleri ve güzel sanatlar liselerinin El Sanatları, Grafik, Grafik Tasarım, Müzik, Nakış, Resim, Sanat, Sanat (Müzik), Sanat (Resim), Seramik, Spor, Tasarım ve Teknolojisi alanlarından mezun olan adaylardan ve milli sporculardan, aynı alanlardaki eğitim programlarına başvuracakların 2007-ÖSS'de ÖSS-SÖZ-1, ÖSS-SAY-1, ÖSS-EA-1 ve ÖSS-DİL puan türlerinin herhangi birinden en az 160 puan almaları gerekir. Yukarıda sözü edilenler dışındaki alanlardan mezun olan adayların başvurabilmeleri için ise ÖSS-SÖZ-1, ÖSS-SAY-1, ÖSS-EA-1 ve ÖSS-DİL puan türlerinin herhangi birinden en az 185 puan almaları gerekir.

### 5.3. AÇIKÖĞRETİM PROGRAMLARINA YERLEŞTİRMEDE KULLANILACAK Y-ÖSS PUANLARI

**Açıköğretim Okul Öncesi Öğretmenliği** programını yalnız Kız Meslek Liselerinin Çocuk Gelişimi, Çocuk Gelişimi ve Bakımı ile Çocuk Gelişimi ve Eğitimi alanlarından mezun olan ve ÖSS-SÖZ-1, ÖSS-SAY-1 ve ÖSS-EA-1 puan türlerinin herhangi birinden en az 160 puan alan adaylar tercih edebilirler. Yerleştirmede her adayın yukarıda sayılan üç puanın en büyük olanı kullanılacaktır.

**Açıköğretim İngilizce Öğretmenliği** programını tercih edebilmek için ÖSS-DİL puanının en az 185 olması gerekir.

**Açıköğretim Bilgi Yönetimi** programını tercih edebilmek için ÖSS-EA-1 puanının en az 160 olması gerekir. (Sınavsız Geçiş sonrası boş kalan kontenjanlar için).

**Açıköğretimin kontenjanı bulunmayan** programlarına ÖSS-SÖZ-1, ÖSS-SAY-1, ÖSS-EA-1 ve ÖSS-DİL puan türlerinin herhangi birinden en az 160 puan alan adaylar tercih ettikleri takdirde yerleştirileceklerdir.

### 5.4. ÖĞRENCİ SEÇME SINAVI (ÖSS) SONUÇLARI NASIL DUYURULACAKTIR?

2007-ÖSS sonuçlarının 2007 Temmuz ayının son haftası içinde adaylara duyurulması planlanmaktadır. Sonuçlar, İnternet (<http://oss.osym.gov.tr>) aracılığıyla adaylara duyurulacaktır. Ayrıca, 2007-ÖSS'ye giren ve sınavı geçerli sayılan tüm adaylara, 2007 Temmuz ayının son haftası içinde 2007-ÖSS Sınav Sonuç Belgesi gönderilecektir. Bu belgede adayın

- Her testteki doğru ve yanlış cevap sayıları,
- ÖSS puanları,
- OBP, AOBP ve varsa ek puanları,
- Y-ÖSS Yerleştirme puanları,
- Başarı sıraları ve yüzdeler dilimleri

yazılı olacaktır.

Sınav Sonuç Belgesinde bir adayın yerleştirmede kullanılmayacak olan Y-ÖSS puanları yer almayacaktır.

2007-ÖSS'ye girenlerden sınavdaki başarı durumları göz önünde bulundurulmaksızın Sınavsız Geçiş işlemlerine dahil edilecek adaylar ile 2007-ÖSS'ye girmeyerek Sınavsız Geçiş hakkından yararlanma durumunda olanların ortaöğretim başarı puanları (OBP), bu adaylara gönderilecek 2007-ÖSS Sınav Sonuç Belgesinde yer alacaktır.

### 5.5. 2007-ÖSYS YÜKSEKÖĞRETİM PROGRAMLARI VE KONTENJANLARI KILAVUZU

2007-ÖSS sonuçları kullanılarak veya Sınavsız Geçiş kurallarına göre yükseköğretim programlarına yapılacak yerleştirmede bu programların kontenjan ve koşulları göz önünde tutulacaktır. Bu kontenjan ve koşullar "2007-ÖSYS Yükseköğretim Programları ve Kontenjanları Kılavuzu"nda yer alacaktır. Bu Kılavuz başvuru merkezlerinden 2007 Haziran-Temmuz ayları içerisinde adaylar tarafından satın alınabilecektir.

## 6. ORTAÖĞRETİM BAŞARI PUANI

### 6.1. ORTAÖĞRETİM BAŞARI PUANI NASIL HESAPLANACAKTIR?

2007-ÖSYS'ye başvuran her aday için, adayın mezun olduğu/olacağı okul, mezuniyet yılı ve diploma notu / puanı kullanılarak bir Ortaöğretim Başarı Puanı (OBP) hesaplanacaktır. OBP okuldaki diploma notu / mezuniyet puanlarının dağılımına ve adayın diploma notu / mezuniyet puanının okulundaki diploma notu / puanları içindeki yerine göre değişecek ve değeri en az 50, en çok 100 olacaktır.

OBP hesaplama yönteminde her okul için diploma notu / puanlarının dağılımı, varsa çok düşük notlar ile varsa en büyük diploma notu / puanındaki yığılma dikkate alınacaktır. Bu hesaplama yönteminde bir okulda en yüksek diploma notu / puanına sahip aday sayısı arttığı ölçüde bu adayların OBP'leri 100'ün altına inecektir.

Ortaöğretim Başarı Puanları (OBP) hesaplandıktan sonra bu puanlar ağırlıklandırılarak her aday için 3 tane Ağırlıklı Ortaöğretim Başarı Puanı (AOBP-SÖZ, AOBP-SAY ve AOBP-EA) hesaplanacaktır. Ağırlıklandırılma ile ilgili hesaplama yönteminde 2007 yılı için önceki yıllara göre bir değişiklik yapılmamıştır.

OBP'lerin ağırlıklandırılmasında okulun son sınıf öğrencilerinin ilgili yılda elde ettiği ÖSS-SÖZ, ÖSS-SAY ve ÖSS-EA puanlarının ortalamaları kullanılacaktır. 2007 yılında mezun olacak adayların OBP'lerinin ağırlıklandırılmasında kullanılacak ortalamalar ÖSS-SÖZ-1, ÖSS-SAY-1 ve ÖSS-EA-1 puanlarının ortalamaları olacaktır.

Ağırlıklandırmanın etkisi ile, varsa değeri 100 olan OBP değişmeyecek; ancak değeri 100'ün altında olan OBP'lerin değerleri okulun ÖSS başarı oranında artacaktır.



Ortaöğretim Başarı Puanı (OBP) ve Ağırlıklı Ortaöğretim Başarı Puanlarının (AOBP- SÖZ, AOBP-SAY ve AOBP-EA) hesaplanmasıyla ilgili teknik ayrıntıların yer aldığı Yönergeye ÖSYM'nin <http://www.osym.gov.tr> İnternet adresinden erişilebilir.

## 6.2. YERLEŞTİRMEDE KULLANILACAK OLAN Y-ÖSS PUANLARI HESAPLANIRKEN AOBP'LER ÖSS PUANLARINA NASIL KATILACAK VE EK PUANLAR NASIL HESAPLANACAKTIR?

Her aday için hesaplanmış olan ağırlıklı ortaöğretim başarı puanları (AOBP-SÖZ, AOBP-SAY ve AOBP-EA) adayın alanı ile ilgili yükseköğretim programlarına yerleştirme yapılırken 0,8; adayın alanı dışındaki yükseköğretim programlarına yerleştirme yapılırken 0,3 ile çarpılarak sınav puanlarına katılacak ve böylece adayların yerleştirme puanları hesaplanacaktır (Bakınız Tablo 2B).

2547 sayılı Yükseköğretim Kanununun 2880 sayılı kanunla değişik 45. maddesinin (a) fıkrasına ve 3708 sayılı Kanunun 7. maddesi ile 2547 sayılı kanuna eklenen Ek Madde 21'e göre, bir mesleğe yönelik program uygulayan ortaöğretim kurumlarının mezunları, Yükseköğretim Kurulunca saptanacak alanlarda bir yükseköğretim programına yerleştirilirken Ağırlıklı Ortaöğretim Başarı Puanları, bu Kılavuzda belirtilen katsayılar ile çarpılarak elde edilecek ek puanlar Y-ÖSS puanlarına eklenecektir. Bu alanlar bu Kılavuzda Tablo 3A ve Tablo 3B'de gösterilmiştir. Bu ek puanlardan yararlanmak için adayların ilgili puan türünde 2007-ÖSS'de 185 veya daha yüksek puan almış olmaları gerekmektedir. Ek puanlar, ilgili Ağırlıklı Ortaöğretim Başarı Puanının 0,24 katsayısı ile çarpımından elde edilecektir. ÖSS puan türlerine göre, ek puanların hesaplanmasında kullanılacak ağırlıklı ortaöğretim başarı puanları ve bu puanların çarpılacağı katsayılar Tablo 2C'de gösterilmiştir.

2006-ÖSS puanı veya özel yetenek sınavı sonucu ile bir yükseköğretim programına (açıköğretimin kontenjansız programları hariç) yerleştirilen adaylar 2007-ÖSS puanı ile bir yükseköğretim programına yerleştirilirken Ağırlıklı Ortaöğretim Başarı Puanına uygulanacak katsayılar yarıya düşürülecektir. Sınavsız Geçiş ile 2006-ÖSYS'de bir yükseköğretim programına yerleştirilen adayların Ağırlıklı Ortaöğretim Başarı Puanlarına uygulanacak katsayılar da herhangi bir değişiklik yapılmayacaktır.

2005-2006 öğretim yılında ortaöğretim kurumlarından mezun olamadıkları için yerleştirildikleri yükseköğretim programlarına kayıtlarını yaptıramayan adaylar, durumlarını 10.10'da belirtildiği şekilde dilekçe ile ÖSYM'ye bildirdikleri takdirde yerleştirilmemiş adaylar gibi işlem göreceklendir.

## 7. MESLEKİ VE TEKNİK ORTAÖĞRETİM KURUMLARINDAN MESLEK YÜKSEKOKULLARI İLE AÇIKÖĞRETİM ÖNLİSANS PROGRAMLARINA SINAVSIZ GEÇİŞ

4702 sayılı Kanunun 2. maddesi ile değiştirilen 2547 sayılı Kanunun 45. maddesi, mesleki ve teknik ortaöğretim kurumlarından mezun olan öğrencilerin istedikleri takdirde bitirdikleri programın devamı niteliğinde veya buna en yakın programların uygulandığı, öncelikle kendi Mesleki ve Teknik Eğitim Bölgesi (METEB) içindeki, daha sonra da bölgesi dışındaki meslek yüksekokulu ve Açıköğretim önlisans programlarına sınavsız olarak yerleştirilebileceği hükmünü getirmiştir. Türkiye ve KKTC dışındaki bir ülkedeki mesleki ve teknik ortaöğretim kurumunu bitiren T.C. uyruklu adayların sınavsız yerleştirilmelerinde Milli Eğitim Bakanlığınca verilecek denklik belgesinde gösterilen alan esas alınacaktır.

METEB, bir veya daha fazla meslek yüksekokulu ile öğretim programları bütünlüğü ve devamlılığı içinde ilişkilendirilmiş mesleki ve teknik ortaöğretim kurumlarından oluşan eğitim bölgesidir. Her ilde bir mesleki ve teknik eğitim bölgesi bulunmaktadır.

Mesleki ve teknik eğitim merkezi (METEM) ortaöğretim mezunları da Sınavsız Geçiş için tercih yapabilirler.

Sınavsız Geçiş yerleştirme işlemleri aşağıdaki önceliklere göre merkezi sistemle yapılır.

1. Mezuniyet yılı daha büyük (yeni mezun) adaylara öncelik verilir.
2. Aynı yıl mezun olan adaylar arasında öncelik okul türüne göre Anadolu Teknik Lisesi, Teknik Lise veya Anadolu Meslek Lisesi, Meslek Lisesi, çok eski yıllarda enstitü adı altında mezun olunan meslek lisesi sırasında verilir.
3. Mezuniyet yılı ve okul türü aynı olan adaylardan aynı METEB içinde olanlara öncelik verilir.
4. Mezuniyet yılı, okul türü ve METEB içi METEB dışı bilgileri aynı olan adaylardan OBP'si yüksek olan adaylara öncelik verilir.
5. Yukarıda sayılan tüm bilgileri aynı olan adaylardan doğum tarihi büyük (yaşı küçük) olana öncelik verilir.

Mesleki ve teknik ortaöğretim kurumlarından mezun olan veya mezun olabilecek durumda olan adayların kendi alanları dışındaki meslek yüksekokulu ve açıköğretim programları ile tüm lisans programlarına yerleştirilmeleri 2007-ÖSS'ye girerek alacakları Y-ÖSS puanlarına göre mümkün olabilecektir.

Türk Cumhuriyetleri ve Akraba Toplulukları ile diğer ülkelerden gelecek olan mesleki ve teknik ortaöğretim kurumlarından mezun yabancı uyruklu adaylar, kendi alanlarındaki meslek yüksekokulları ve açıköğretim önlisans programlarına, bu cumhuriyetler, akraba toplulukları ve diğer ülkeler ile Yükseköğretim Kurulu arasında imzalanan anlaşma hükümlerine göre yerleştirileceklerdir.

## 8. YERLEŞTİRME

Yükseköğretim programlarına öğrenci alınmasında, ÖSYM tarafından yapılan Merkezi Yerleştirme ile yükseköğretim kurumları tarafından yapılan Özel Yetenek Sınavıyla Seçme olmak üzere iki farklı yöntem kullanılır. Merkezi Yerleştirme yöntemi aşağıda açıklanmıştır. Özel Yetenek Sınavıyla Seçme Yöntemi ise 9. maddede anlatılmaktadır.

Merkezi Yerleştirmede adaylar, (Sınavsız Geçiş hariç) yükseköğretim programlarına, Y-ÖSS puanları ile varsa ek puanları, yükseköğretim programları ile ilgili tercihleri ve bu programların kontenjan ve koşulları göz önünde tutularak ÖSYM’ce yerleştirilir. Merkezi Yerleştirmenin Sınavsız Geçiş ile ilgili kuralları 7. maddede anlatılmaktadır.

2007 yılında, ÖSS sonuçlarına göre yapılacak Merkezi Yerleştirmede 2007 Y-ÖSS puanları ile 2007-ÖSS için hesaplanmış ek puanlar kullanılacaktır.

Tablo 3A ve 3B ortaöğretimdeki alanlar ile aynı alanda olduğu kabul edilen lisans programlarını; Tablo 3C ise mesleki ve teknik ortaöğretim kurumlarındaki alanların devamı niteliğinde olduğu kabul edilen ve adayların sınavsız yerleştirilebilecekleri (Bakınız 7. madde) önlisans programlarını göstermektedir. Bu tablolarda açıköğretim programları da yer almaktadır. Adaylar bir yükseköğretim programına yerleştirilirken kullanılacak olan Y-ÖSS puanlarının hesaplanmasında bu tablolar göz önünde tutulacaktır. Adayların hangi yükseköğretim programlarını tercih ettikleri takdirde ağırlıklı ortaöğretim başarı puanlarının 0,8 ve ek olarak 0,24 ile çarpılacağı öğrenilebilmeleri için Tablo 3A ve 3B’de alanlarını bulmaları ve bu alanların karşısındaki yükseköğretim programlarını incelemeleri gereklidir.

Kendi alanları dışındaki yükseköğretim programlarını tercih edecek adayların Y-ÖSS puanları hesaplanırken Ağırlıklı Ortaöğretim Başarı Puanları 0,3 katsayısıyla çarpılarak ÖSS puanlarına eklenecektir.

ÖSS-SÖZ-1, ÖSS-SAY-1, ÖSS-EA-1 ve ÖSS-DİL puan türlerinin herhangi birinden en az 160 puan alan adaylar istedikleri takdirde kontenjanı bulunmayan açıköğretim programlarına yerleşebileceklerinden bu programlar için ek puan verilmemektedir.

Yükseköğretim programları ile ilgili ayrıntılı bilgiler ve öğrenci kontenjanları, adayların 2007 Haziran -Temmuz aylarında edinebilecekleri 2007-ÖSYS Yükseköğretim Programları ve Kontenjanları Kılavuzunda yer alacaktır.

2007-ÖSS’de lisans, önlisans ve açıköğretim programlarına, hangi ÖSS puanları veya Sınavsız Geçiş ile yerleştirme yapılacağı bu Kılavuzun 5.2 maddesinde açıklanmıştır.

Yerleştirme sonuçları, adayların yerleştirildikleri yükseköğretim programının bağlı olduğu üniversiteye gönderilecektir.

Yükseköğretim programlarına kayıt işlemleri tamamlandıktan sonra bu programlara kaydolmama nedeniyle boş kalan kontenjanlar üniversitelerce ÖSYM’ye bildirilecektir. Genel yerleştirmede kontenjanı dolmayan veya kaydolmama nedeniyle yükseköğretim programlarında boş kalan kontenjanlara ve varsa yeni açılan yükseköğretim programlarına ÖSYM tarafından Ek Yerleştirme yapılacaktır.

## 9. ÖZEL YETENEK SINAVI İLE SEÇME YÖNTEMİ

Özel yetenek gerektiren programların sınavları ile seçme ve yerleştirme işlemleri yükseköğretim kurumları tarafından yapılmaktadır. Özel yetenek gerektiren programlara başvurular doğrudan yükseköğretim programının bağlı bulunduğu yükseköğretim kurumuna yapılır. Sınav ve değerlendirme işlemleri de ilgili yükseköğretim kurumu tarafından yürütülür.

Özel yetenek sınavı gerektiren programlar bu Kılavuzda Tablo 5’te yer almaktadır. Bu programlara, kurum tarafından yapılan sınav puanları ile ağırlıklı ortaöğretim başarı puanlarının birinden oluşacak ağırlıklı puanlar göz önünde tutularak yerleştirme yapılacaktır.

Bu programlardan her birine en az kaç ÖSS puanı alan adayların başvuracaklarına, sınavı yapan ilgili yükseköğretim kurumunca puan türü belirtmeksizin karar verilir ve bu karar basın-yayın organlarıyla adaylara duyurulur.

Özel Yetenek Sınavı sonuçlarına göre öğrenci alan programlardan 2007-ÖSYS Yükseköğretim Programları ve Kontenjanları Kılavuzu Tablo 4’teki eşdeğer programlara yatay geçiş yoluyla geçmek isteyen adayların ilgili puan türünde 185 veya daha fazla ÖSS puanı almaları zorunludur.

Yurt dışı ve KKTC’deki üniversitelerin özel yetenek sınavı sonuçlarına göre öğrenci kabul eden programlarda öğrenime başlayan öğrencilerin ülkemizdeki üniversitelere yatay geçiş yapmaları mümkün değildir.

Merkezi Yerleştirme ile bir yükseköğretim programına kesin kayıt hakkı kazanmış adaylar da isterlerse özel yetenek sınavıyla öğrenci alan yükseköğretim programlarına başvurabilirler.

## 10. ÖSYS'DE ÖZEL DURUMU BULUNAN ADAYLAR

### 10.1. OKUL BİRİNCİLERİ

2547 sayılı Yükseköğretim Kanununun 2880 sayılı kanunla değişik 45. maddesinin (a) fıkrası uyarınca, ortaöğretim okullarını birincilikle bitiren adaylar, genel kontenjana ek olarak yükseköğretim programlarında okul birincileri için ayrılacak kontenjanlardan yararlandırılacaklardır. 2006-2007 ders yılı okul birincileri bu kontenjanlardan, 2007-ÖSS'ye girmek koşuluyla, sadece 2007-ÖSYS'de yararlanırlar.

Okul birincilerinin kendi okullarında en yüksek Ağırlıklı Ortaöğretim Başarı Puanına sahip olabilmeleri için okullarındaki en yüksek mezuniyet puanına sahip olmaları gerekir. Okul birincileri için ayrılan kontenjanlar sınırlıdır. Bu nedenle, tercihlerinin tümünü çok istenen programlar arasından yapan okul birincileri, puanlarının yüksek olmaması durumunda hiçbir programa kayıt hakkı kazanamayabilirler. Bu Kılavuzda yer alan tüm genel kurallar, okul birincileri için de geçerlidir. 2007-ÖSS'de 160'tan az ÖSS puanı alan okul birincileri, diğer adaylarda olduğu gibi yerleştirilme işlemine alınmazlar.

### 10.2. BELLİ SANAT DALLARINDA ÜSTÜN YETENEKLİ ADAYLAR

Belli sanat dallarında üstün yetenekli olduğu saptanan öğrencilerin yükseköğretim programlarına alınmalarıyla ilgili işlemler Yükseköğretim Kurulunun belirlediği esaslar çerçevesinde yürütülecektir.

2547 sayılı Yükseköğretim Kanununun 2880 sayılı kanunla değişik 45. maddesinin (b) fıkrası ve Yükseköğretim Kurulunun 27.11.1985 tarihli kararı uyarınca devlet konservatuvarlarının müzik ve sahne sanatları bölümleri ile güzel sanatlar fakültelerinin resim ve heykel bölümlerinde okumak isteyenlerin, üstün yeteneklerinin saptanması için ilgili yükseköğretim kurumlarına doğrudan başvurmaları gerekmektedir. Bu adayların değerlendirme ve seçme işlemleri Yükseköğretim Kurulunun anılan kararı uyarınca ilgili rektörlüklerin oluşturduğu komisyonlar tarafından yapılacaktır.

### 10.3. TÜBİTAK YARIŞMALARINDA BAŞARILI OLAN ADAYLAR

ÖSYS'ye başvuran adaylardan ortaöğretim kurumlarında okumakta iken Türkiye Bilimsel ve Teknolojik Araştırma Kurumu - Bilim İnsanı Destekleme Daire Başkanlığı (TÜBİTAK-BİDEB) tarafından:

- Uluslararası bilim olimpiyatlarına ve proje yarışmalarına gönderilen ve dereceye giren,
- Yurt içinde düzenlenen bilim olimpiyatlarında ve proje yarışmalarında dereceye giren

adaylar, derece aldıkları alanlarla ilgili yükseköğretim programlarını tercihleri arasında gösterdikleri takdirde, bu programlara yerleştirilmelerinde adayın ilgili AOBP'leri ayrı bir katsayı ile çarpılarak 2007 Y-ÖSS puanlarına eklenecektir.

2007 Y-ÖSS puanlarına katılacak puanlar hesaplanırken, uluslararası bilim olimpiyatlarında altın madalya alanlara 0,24, gümüş madalya alanlara 0,21, bronz madalya alanlara 0,18; uluslararası bilim olimpiyatlarına katılan fakat derece alamayanlara 0,14; ulusal bilim olimpiyatları ile uluslararası proje yarışmalarında birinci olanlara 0,14, ikinci olanlara 0,12, üçüncü olanlara 0,10; ulusal proje yarışmasında birinci olanlara 0,10, ikinci olanlara 0,08, üçüncü olanlara 0,06 katsayısı uygulanacaktır. Birden fazla kategoride derecesi bulunan adaylar için en yüksek olan katsayı uygulanır. Bilim olimpiyatlarında veya proje yarışmalarında dereceye girenlerle ilgili yükseköğretim programları derece alınan alanlara göre 2007-ÖSYS Yükseköğretim Programları ve Kontenjanları Kılavuzunda verilecektir.

2007-ÖSYS'ye başvurmuş adaylardan bilim olimpiyatlarında ve proje yarışmalarında derece alanlara yukarıdaki uygulamanın yapılabilmesi için bu adayların, katıldıkları olimpiyat veya proje yarışmaları, aldıkları derece, derece aldıkları tarih, T.C.Kimlik Numaraları, adları ve soyadlarının TÜBİTAK tarafından ÖSYM'ye en geç 27 Temmuz 2007 tarihinde ulaşacak şekilde gönderilmesi gerekmektedir. Bu nedenle bu adayların yukarıda istenilen bilgileri, aldıkları dereceyi gösteren belgenin fotokopisi ile birlikte en geç 20 Temmuz 2007 tarihine kadar TÜBİTAK'a bir dilekçe ekinde ulaştırmaları gerekmektedir.

4702 sayılı Kanunla 2547 sayılı Kanunun 45. maddesine eklenen (d) bendi uyarınca TÜBİTAK'ın katıldığı Uluslararası Bilim Olimpiyatlarında altın, gümüş, bronz madalya alanlardan isteyenler, alanlarındaki yükseköğretim programlarından burslu programlar hariç istediklerine, sınavsız olarak kontenjan dışında Merkezimizce yerleştirileceklerdir. Adaylar bu isteklerini TÜBİTAK'a yazılı olarak en geç 20 Temmuz 2007 tarihine kadar bildireceklerdir. Uluslararası Bilim Olimpiyatlarında altın, gümüş ve bronz madalya alan veya bu madalyaları alma beklentisi içinde olan adaylar yükseköğretim programlarından burslu olanlarına yerleştirilmek istiyorlarsa 2007-ÖSS'ye girmek ve kendilerine verilecek olan ek puanla genel yerleştirme işlemlerine dahil olmak zorundadırlar. Bir başka deyişle burslu programlara sınavsız giriş yapılmayacaktır. Burslu programlara girmek isteyen adayların en az bir tercih yaparak bunu bir dilekçe ile TÜBİTAK'a bildirmeleri gerekir. Adaylar puanlarının yetersiz olması durumunda sınavsız giriş hakkından yararlanabilmek için alanlarıyla ilgili tercihlerini de dilekçelerinde açıkça belirtmelidirler.

Bilim olimpiyatları ile proje yarışmalarında derecelere uygulanacak katsayılar ve sınavsız giriş, ÖSYS'ye ilk kez başvurulduğu yıl uygulanır, bundan sonraki ÖSYS'lerde bu adaylar için herhangi bir uygulama yapılmaz. Derece alan adaylar ilk kez ÖSYS'ye başvurdukları yıl, T.C. Kimlik Numaralarını TÜBİTAK'a süresi içinde bir dilekçe ile bildirerek kendilerine ait derece bilgilerinin bu kurum tarafından ÖSYM'ye resmen ulaştırılmasını sağlamalıdır.

Uluslararası Bilim Olimpiyatlarında kazandıkları derece nedeni ile 2007-ÖSS'ye girmeyip sınavsız yerleştirilme hakkından yararlanmak isteyen adayların da mutlaka 2007-ÖSYS'ye başvurmaları gerekmektedir.

#### 10.4. SPOR DALLARINDA ÜSTÜN BAŞARILI OLAN ADAYLAR

Spor dallarında yetenekli ve üstün başarılı adaylar, spor alanlarında yükseköğretim programlarına yerleştirilirken, bu adayların ağırlıklı ortaöğretim başarı puanları, Yükseköğretim Kurulunun belirleyeceği bir katsayı ile çarpılarak 2007-ÖSS puanlarına eklenecektir. Bu uygulamadan yararlanabilmek için Olimpiyat, Üniversite, Gençlik Olimpiyat, Akdeniz, Dünya Askeri Oyunları ile Dünya ve Avrupa Şampiyonalarında 1., 2. veya 3.'lük derecesi kazanılması gerekir. Bu adaylar, Merkezi Yerleştirme dışında, ÖSS puanları, Ağırlıklı Ortaöğretim Başarı puanları, yükseköğretim programlarının kontenjanları ve adayların tercihleri göz önünde tutulmak suretiyle ÖSYM'ce yerleştirilecektir. 2007-2008 öğretim yılında spor ile ilgili alanlarda bir yükseköğretim programında okumak isteyenlerin, 1 Ocak 2007 tarihinden sonraki bir tarihte Başbakanlık Gençlik ve Spor Genel Müdürlüğünden veya Özerk Spor Federasyonlarından aldıkları Milli Sporcu Belgelerinin asıllarını veya noter tasdikli örneğini bir dilekçe ekinde 23 Temmuz 2007 tarihine kadar Merkezimize göndermeleri ve 2007-ÖSS'ye girmiş olmaları gerekmektedir.

2006-ÖSYS'de bu imkandan yararlanarak bir yükseköğretim programına yerleştirilmiş olan adaylar 2007-ÖSS'de aynı imkandan yararlanmak için tekrar başvurduklarında, ağırlıklı ortaöğretim başarı puanlarına, Yükseköğretim Kurulunca belirlenen katsayının yarısı kadar bir katsayı uygulanacaktır.

#### 10.5. TEKNİK LİSELERDE OKUMAKTA OLAN ADAYLAR

Teknik liselerin üçüncü sınıfında iken 2006-ÖSYS'ye meslek lisesi son sınıf öğrencisi gibi katılmış olan adaylardan 2006-2007 öğretim yılında teknik liselerden mezun olabilecek durumda bulunanlar, 2007-ÖSYS Aday Bilgi Formunda **12. ÖĞRENİM DURUMU** bilgi alanında **1. Bir ortaöğretim kurumunun son sınıfında okumaktayım.** seçeneğini yazacaklardır.

Teknik liselerin üçüncü sınıfında okumakta olanlardan 2006-2007 öğretim yılında meslek lisesi diploması almak isteyip alabilecek durumda bulunanlar da bu seçeneği yazacaklardır.

#### 10.6. BEDENSEL ENGELLİ ADAYLAR

Bedensel özelliklerinde ağır derecede ve sürekli olarak işlev kaybı veya bozukluğu (örneğin, bütün düzeltmelerle rağmen görme veya işitme gücünde tam ya da önemli ölçüde eksiklik) olması nedeniyle eğitim-öğretim hizmetlerinden yeterince yararlanamayan adayların seçme ve yerleştirme işlemleri, ÖSYM Yürütme Kurulunun saptayacağı bir yöntemle, engel türü, engel derecesi, puanları ve tercihleri göz önünde bulundurularak yapılacaktır. Bu durumdaki adaylar bir üniversite veya devlet hastanesinden alacakları sağlık kurulu raporu ile Kimlik bilgilerinin yer aldığı, engellerine ilişkin özgeçmişlerini ayrıntılı olarak anlatan bir dilekçeyi 2007- ÖSYS Aday Bilgi Formuna ekleyeceklerdir. Başvurma işlemleri bittikten sonra engelli duruma gelen adayların raporlarını bir dilekçe ekinde hemen ÖSYM'ye göndermeleri gerekir. Bu raporlarda belirtilen engel dereceleri ÖSYM'nin görevlendireceği kurullarca incelenecek, adayların engelleri yüzünden ayrı bir seçme ve yerleştirme işlemine tabi tutulup tutulmayacakları bu incelemelerin sonuçlarına göre belirlenecektir. Daha önceki yıllarda engelli olarak ÖSYS'ye başvuran ve raporları kabul edilen adaylar, engel durumlarında bir değişiklik olmasa da bu durumlarını belirten bir dilekçeyi ve eski raporlarının bir fotokopisini 2007-ÖSYS Aday Bilgi Formuna eklemelidirler. Raporları Merkezimize ulaşan ve kabul edilen adaylar, ayrı salonlarda sınava alınacaklar ve gerekli ise kendilerine okuyucu/işaretleyici verilecektir. Bu adayların ÖSS Sınava Giriş ve Kimlik Belgesi ile YDS'ye gireceklerse YDS Sınava Giriş ve Kimlik Belgesinde "Engelli Salonu" yazılı olacaktır. ÖSYM'nin yetkili kurullarınca raporları kabul edilmeyen adaylar ÖSYS'ye başvuran diğer adaylar gibi işlem görecektir. Görme engelli adaylar sınava, kendilerinin kullanabilecekleri, görmeyenlere özel hesap makineleri getirebileceklerdir.

#### 10.7. YURT DIŞINDAN (KKTC HARİÇ) BAŞVURAN ADAYLAR

- Öğrenimlerini yurt dışında tamamlamış veya sürdürmekte olanlar 2007-ÖSYS Aday Bilgi Formunda **OKUL ADI** bilgi alanına "Yurt dışı" yazacaklardır. **OKUL KODU** bilgi alanına ise örgün lise için "910012", açıköğretim lisesi için "919004" yazacaklardır.
- Türkiye dışında oturan adaylar, 2007-ÖSYS Aday Bilgi Formunda **YAZIŞMA ADRESİ** bilgi alanına semt, oturulan şehir ve ülke adını da yazacaklar; bu adaylar **İL KODU** bilgi alanına 91 yazacaklardır.

- Ortaöğrenimlerini yurt dışında bitirmiş olanlar, diplomalarının onaylı sureti ile birlikte yurt dışındaki öğrenimleri sırasında aldıkları dersleri ve notları gösterir belgeyi (transkript); halen öğrenimlerini yurt dışında sürdürmekte olanlar 2006-2007 öğretim yılında başarılı olabildikleri takdirde mezun olabileceklerine ilişkin okullarından alacakları onaylı bir belge ile birlikte yurt dışındaki öğrenimleri sırasında aldıkları dersleri ve notları gösterir belgeyi (transkript); ortaöğrenimlerinin birinci veya ikinci yıllarını veya her iki yılını da yurt içindeki bir okulda okuduktan sonra yurt dışına giderek son sınıfını halen orada okuyanlar veya son sınıfını orada okuduktan sonra mezun olanlar, yurt içinde okudukları yıllara ait tasdiknamelerinin onaylı örneğini, öğrenim durumlarını ayrıntılı bir şekilde anlatan bir dilekçe ile birlikte bir zarf içine koyacaklar ve 2007-ÖSYS Aday Bilgi Formuna ekleyeceklerdir. Öğrenimlerini halen yurt dışında sürdürmekte olanlar, son sınıfta aldıkları notları gösteren transkriptlerini de ders yılı sonunda Merkezimize göndereceklerdir. Yurt dışındaki bir okuldan mezun olanlar ile bu okullardan mezun olabilecek durumda bulunanlar mezun oldukları veya okumakta oldukları okulların Türk liselerine denk olduğunu gösteren yurt içinde Milli Eğitim Müdürlüklerinden, yurt dışında Eğitim Müşavirliklerimizden alacakları denklik belgesini, okudukları alanı gösterir belgeyi ve ortaöğrenimleriyle ilgili özgeçmişlerini (okul adı, yıl, okul türü, alan, okudukları ülke adı vb.) anlatan bir dilekçeyi ve son zamanlarda çekilmiş bir fotoğrafı da 2007-ÖSYS Aday Bilgi Formuna ekleyerek posta yolu ile ÖSYM'ye ulaştıracaklardır.
- Yurt dışında bulunan adaylar sınav ücretlerini göndermek için şu iki yoldan birini seçebilirler:
  - İsteyen adaylar, yurt içindeki yakınları yardımıyla, 2.5 maddesinde belirtilen kurallara göre ÖSS sınav veya Sınavsız Geçiş ücretini yatırabilirler. Ancak, yurt içinden sınav ücretini yatıran kimse, bankadan alacağı iki nüsha banka dekontunu adaya iletmeli, aday da dekontun bir nüshasını 2007-ÖSYS Aday Bilgi Formuna eklemeli, diğerini saklamalıdır.
  - İsteyen adaylar, ödemeleri gereken ÖSS sınav veya Sınavsız Geçiş ücretini döviz olarak bankaya yatırabilirler. ÖSYM'nin banka döviz hesap numarası bu Kılavuzun arka kapağında yazılıdır. Bu yola başvuran adaylar, ÖSS sınav ücreti olarak 35 Euro, 25 İngiliz Sterlini, 55 İsviçre Frankı veya 45 ABD Dolarını; sadece Sınavsız Geçiş için başvuracak adaylar 5 Euro, 4 İngiliz Sterlini, 9 İsviçre Frankı veya 6 Amerikan Dolarını yatırdıklarını gösteren banka veya posta havale makbuzunu, 2007-ÖSYS Aday Bilgi Formuna ekleyeceklerdir.
  - YDS'ye girmek isteyen adayların ÖSS ve YDS sınav ücreti olarak 40 Euro, 30 İngiliz Sterlini, 65 İsviçre Frankı veya 50 ABD Dolarını bu Kılavuzun arka kapağında yazılı olan ÖSYM'nin banka döviz hesap numarasına yatırmaları gerekir.
- Yurt dışında bulunan adaylar 2007-ÖSYS Aday Bilgi Formunu ve eklerini büyükçe ve sağlam bir zarf içine koyup Merkezimize iadeli taahhütlü olarak göndereceklerdir. Yurt dışında (KKTC hariç) oturmakta olan adayların, en geç 23 Mart 2007 tarihi saat 17.30'a kadar Merkezimize ulaşan belgeleri işleme konacaktır.
- 2007-ÖSYS Aday Bilgi Formunu kurallara uygun olarak doldurmayan, banka veya posta havale makbuzu geçersiz olan ve 2007-ÖSYS Aday Bilgi Formunu süresi içinde Merkezimize ulaştırmayan adayların belgeleri işleme konmaz.
- Yurt dışında halen okumakta olan adaylar ile yurt dışındaki bir okuldan mezun olan adayların 2007-ÖSYS Aday Bilgi Formundaki öğrenim bilgilerinin onayı Merkezimiz tarafından yapılacaktır.

Türkiye'deki bir ortaöğretim kurumundan mezun olup yurt dışında oturmakta olan veya başvuru süresince yurt dışında olduğunu belgeleyen adaylar 2007-ÖSYS Aday Bilgi Formuna, bir fotoğraf ve diplomalarının onaylı bir örneğini ekleyerek süresi içerisinde Merkezimize posta ile göndereceklerdir.

## 10.8. YURTDIŞINDA YÜKSEKÖĞRENİM GÖRMEK İSTEYENLER

2007-2008 öğretim yılında kendi imkanlarıyla Amerika Birleşik Devletleri, Avustralya, Yeni Zelanda, Kanada, AB'ye üye ve aday olan ülkeler ile Avrupa Ekonomik Alanına üye olan ülkeler (İzlanda, Lihtenşayn, Norveç, İsviçre) hariç yurt dışında yükseköğrenim görmek isteyenlerin diploma denklik başvurularının değerlendirilebilmesi için 2007-ÖSS'ye girmeleri ve önlisans programları için ilgili puan türünde 160,000 veya daha fazla, lisans programları için ilgili puan türünde 185,000 veya daha fazla puan almaları şartı aranacaktır.

Yurt dışında öğrenime başlayan (yukarıda belirtilen ülkeler dahil) öğrencilerden Türkiye'deki üniversitelere yatay geçiş başvurularında ÖSS (en az 185 puan) veya aşağıda belirtilen muadil sayılan belgeler aranacaktır.

Lisans öğrenimi yapmak üzere yurt dışına gitmek isteyen öğrenciler arka sayfada belirtilen belgelerden herhangi birini sağladıkları takdirde, ÖSS'den minimum 185 puan alma koşulunu yerine getirmiş sayılırlar; ancak bu uygulama, söz konusu öğrenciler için Türkiye'deki yükseköğretim kurumlarına seçme ve yerleştirmede bir hak sağlamaz.

SAT 1 (Minimum 1000 puan)

ACT (Minimum 21 puan)

Abitür

Fransız Bakaloryası

GCE A Level Sertifikası (Minimum 2 ders)

Uluslararası Bakalorya (International Baccalaureat IB)

Avusturya Matura Diploması (Matura Reifezeugnis)

İtalya Maturita (Diploma di Maturita)

ÖSS sonucuna göre yerleşilebilen ÖSYS Kılavuzunda yer alan ülkeler ile Kuzey Kıbrıs Türk Cumhuriyeti haricinde yurt dışında bulunan ülkelerde yüksek öğrenimine devam edecekler için ÖSS sonuçlarının takip eden yıl için de geçerli olmasının uygun olduğuna T.C. Yükseköğretim Kurulu Başkanlığı Yürütme Kurulu'nca karar verilmiştir.

Yurt dışındaki yükseköğretim kurumlarında öğrenim göreceğ öğrencilerin öğrenciliklerini tanıtmaları, Milli Eğitim Bakanlığı veya yurt dışı temsilciliklerimizde öğrenci dosyası açtırmaları ve vize almaları gerekmektedir.

## 10.9. BİR DEN FAZLA ORTAÖĞRETİM KURUMUNDAN DİPLOMA ALMIŞ OLAN ADAYLAR

En az iki diploması olanlar ile en az bir diploması olup 2006-2007 öğretim yılı içinde bir başka diploma alabilecek durumda olanlar, 2007-ÖSYS'ye başvururlarken bu okullardan birini seçeceklerdir. Ancak başvurusunu son sınıf öğrencisi olarak yapacak olan adaylar mezun olamadıklarında, kazandıkları yükseköğretim programına kayıt yaptıramayacaklarını göz önünde bulundurmalarıdır.

## 10.10. 2006-ÖSYS'YE BAŞVURMUŞ ANCAK 2005-2006 ÖĞRETİM YILINDA MEZUN OLAMAMIŞ ADAYLAR

Bu durumda olan adaylar, başvuru sırasında mezun durumda değilse, 2007-ÖSYS Aday Bilgi Formunun **12.ÖĞRENİM DURUMU** bilgi alanında durumlarına uygun olan **1. Bir ortaöğretim kurumunun son sınıfında okumaktayım.** veya **2. Bir ortaöğretim kurumunun son sınıfında beklemeliyim.** seçeneğini yazacaklardır.

Ortaöğretim kurumlarında okumakta iken ÖSYM'ce 2006-ÖSYS'de bir yükseköğretim programına yerleştirildiği halde o yıl mezun olamadığı için kayıt yaptıramayan adaylar, başvuru sırasında mezun durumda iseler, 2007-ÖSYS Aday Bilgi Formunun **12. ÖĞRENİM DURUMU** bilgi alanında **4. Bir ortaöğretim kurumunu bitirdikten sonra ÖSYM'ce yerleştirilmedim ve önkayıtla kayıt olmadım.** seçeneğini yazacaklar ve hangi tarihte mezun olduklarını gösteren okullarından alacakları belgeyi bir dilekçeyle birlikte ÖSYM-SHB adresine göndereceklerdir. Bu yapılmadığı takdirde adaylar, bir önceki yıl yerleştirilmiş aday işlemi göreceklendir.

2007-ÖSYS'ye başvurma sırasında mezun durumda olmayan, başvurduktan sonra 2007 Haziran ayı öncesinde mezun olan adaylar bu Kılavuzun sonundaki **2007-ÖSYS OKUL BİLGİLERİ DEĞİŞİKLİĞİ DİLEKÇE ÖRNEĞİ**ni dolduracaklar, bu dilekçeye diploma veya belgelerinin suretini ekleyecekler ve bu evrakı 8 Haziran 2007 tarihine kadar ÖSYM Sınav Hizmetleri Müdürlüğüne ulaştıracaklardır.

## 10.11. KİMLİK BİLGİLERİNDE DEĞİŞİKLİK OLANLAR

2007-ÖSYS'ye başvurduktan sonra ad, soyadı, doğum tarihi gibi kimlik bilgilerinde değişiklik olanların, bu değişikliğe esas olan mahkeme kararı, nüfus cüzdanı, nüfus idaresi kayıtları, evlenme cüzdanı, evlat edinme ve boşanma ilamı gibi belgelerin noterden onaylı suretlerini **11. ÖSYM İLE YAZIŞMALAR** maddesinde sözü edilen dilekçe ekinde Merkezimize göndermeleri gerekmektedir.

## 11. ÖSYM İLE YAZIŞMALAR

Adaylar, yeniden belge çıkarılması, sınav sonuçlarının incelenmesi ve bunların dışındaki her türlü isteklerinde, **Genel Amaçlı Dilekçe Örneği**'ni; adres değişikliği isteklerinde ise **Adres Değişikliği Dilekçe Örneği**'ni kullanarak Merkezimize başvuracaklardır. Bu dilekçe örnekleri bu Kılavuzun sonunda yer almaktadır. İşleme alınabilmesi için dilekçelerde mutlaka adayın T.C. Kimlik Numarası, adı, soyadı ve imzası bulunmalıdır.

Adaylar kişisel bilgileri ile ilgili; İnternet ortamında işlem yapmak veya kişisel bilgilerinin kurumlara tanıtım amacıyla verilmesini istemiyorlarsa isteklerini belirten onaylı nüfus cüzdanı örneği eklenmiş bir dilekçeyi ÖSYM'ye ulaştırdıkları takdirde bu istekleri yerine getirilecektir. Örneğin İnternet ortamında işlem yapmak istemiyorum diyen bir aday ÖSS sonuçlarını ancak sonuç belgesi eline geçtiğinde öğrenebilecektir.

Başvuru işlemleri bittikten sonra ÖSS/YDS'ye Girme İsteğinde değişiklik yapmak isteyen adayların, ÖSYM'nin İnternet sayfasında **"2007-ÖSYS ÖSS/YDS'ye Girme İsteği Değişikliği"** başlıklı alana girmeleri ve buradaki açıklamalar doğrultusunda istenilen işlemleri yapmaları gerekir.

Merkezimize bildirilen adres deęişiklikleri ancak 2007-ÖSS ve YDS Sınava Giriş ve Kimlik Belgesinin ve Sonuç Belgesinin gönderimi sırasında kullanılabilir. Geçici adres deęişikliği dilekçeleri işleme konmayacaktır. Dilekçe göndermeden sadece sınavlarda cevap kağıtlarına yeni adresin yazılmış olması adres deęişikliği bildirimini kabul edilmez.

Merkezimizce adaylara gönderilen ÖSS, YDS Sınava Giriş ve Kimlik Belgesi, ÖSS Sınav Sonuç Belgesi vb. belgelerin postada gecikmesinden veya kaybolmasından Merkezimiz sorumlu değildir. ÖSS ve YDS Sınava Giriş ve Kimlik Belgesi dilekçe ile ÖSYM'den temin edilemez. ÖSS Sonuç Belgesi kendisine ulaşmayan ve belgenin kaybolduđuna inanan ya da belgesini aldıktan sonra kaybeden adaylar, mutlaka bu Kılavuzun sonunda yer alan **Genel Amaçlı Dilekçe Örneđi**'ni veya fotokopisini kullanarak Merkezimize başvuracaklardır. Bu dilekçenin işleme konabilmesi için ÖSYM'nin T.C. Ziraat Bankası Güvenciler Şubesi /ANKARA 6032068-5001 numaralı hesabına 3,00 YTL'nin yatırıldığını gösterir Banka Dekontunun eklenmesi gerekir. Adaylar doldurdukları dilekçeyi PTT kanalıyla **ÖSYM Sınav Hizmetleri Müdürlüğü 06538 Bilkent/Ankara** adresine gönderebilirler ya da elden teslim edebilirler. ÖSS ve YDS Sınava Giriş ve Kimlik Belgesi ellerine geçmeyen veya kaybedenler Sınav Merkezi Yöneticiliklerinden sınav haftasında yenisini çıkartabilirler.

Adaylar, nedenlerini belirtmek suretiyle, sınav sonuçlarının incelenmesini ÖSYM'den isteyebilirler. Bu adaylar isteklerini mutlaka bu Kılavuzun sonuna eklenmiş olan **Genel Amaçlı Dilekçe Örneđi**'ni veya fotokopisini kullanarak Merkezimize bildireceklerdir. Bu dilekçenin işleme konabilmesi için ÖSYM'nin T.C. Ziraat Bankası Güvenciler Şubesi /ANKARA 6032068-5001 numaralı hesabına 5,00 YTL'nin yatırıldığını gösterir Banka Dekontunun eklenmesi gerekir. Adaylar hazırladıkları dilekçeyi PTT kanalıyla **ÖSYM Sınav Hizmetleri Müdürlüğü 06538 Bilkent/Ankara** adresine gönderebilirler ya da elden teslim edebilirler.

Kendisi ile ilgili sınav sonuçlarının incelenmesini isteyen adaylar, bu sonuçların ÖSYM tarafından İnternet ortamında açıklanmasından itibaren en geç 30 gün içinde başvurmalıdır. Süre hesabında ÖSYM Genel Evrak Biriminin tarih damgası esas alınır. Sınav evrakı Merkezimizde sınav tarihinden itibaren en az 100 takvim günü saklandıktan sonra imha edilir.

Merkezimizde bulunan her türlü sınav evrakının aslı veya fotokopisi yargı organlarının aksi kararları olmadıkça, aday dahil hiçbir kişi ya da kuruma gösterilmez veya verilmaz.

## 12.ADAYLARIN İNTERNET ORTAMINDA YAPABİLECEKLERİ İŞLEMLER

Adaylar başvuru işlemini tamamladıktan sonra, <http://portal.osym.gov.tr> adresine T.C. Kimlik Numaraları ve kayıt sırasında kendilerine verilen çıktıda yer alan şifreyle giriş yapabilirler.

Bu portal sayfasında adayların yapabileceđi başlıca işlemler aşağıdadır.

- 2006 ÖSYS'ye başvuranlardan öğrenim bilgilerinde bir deęişiklik olmayanlar için, 2007 ÖSS başvurusunu yapma
- Başvuru işlemi sonrasında başvuru kayıt bilgilerini görme
- ÖSYM'nin belirleyeceđi tarihlerde adres bilgilerini ve sınav merkezi tercihlerini deęiştirme
- Öğrenim bilgilerini ve diploma notu / puanı bilgilerini öğrenme
- Sınav sonuç bilgilerini görme
- Yükseköğretim programları tercihlerini yapma
- Yerleştirme sonuçlarını öğrenme

## 13.KİMLER TÜRKİYE'DEKİ YÜKSEKÖĞRETİM PROGRAMLARINA KAYIT YAPTIRAMAZLAR ?

Durumları aşağıdaki bentlerden birine uyanlar, 2007-ÖSYS'ye katılsalar bile belirtilen istisnalar dışında yükseköğretim programlarına yerleştirilmeyecekler, bu durumları bilinmediđi için yerleştirme ve kayıt işlemi yapılanlar ise bundan doğan bütün haklarını kaybedeceklerdir. Bu nedenle bu durumda olan adayların Türkiye'deki bir yükseköğretim programına kayıt amacıyla 2007-ÖSYS'ye girmeleri anlamsızdır.

- 2547 sayılı Kanununun 54. maddesine göre bir yükseköğretim kurumundan disiplin suçu nedeniyle çıkarma cezası verilenler,
- 1111 sayılı Askerlik Kanunu hükümlerine ve bu konuda Millî Savunma Bakanlığınca yayınlanan prensip emirlerine göre askerlik hizmetlerini erteletme hakkını kaybedenler,
- İki veya üç yıllık bir yükseköğretim programını bitirmiş olup dört yıldan daha az süreli bir başka yükseköğretim programına girmek isteyenlerden askerliğini yapmamış olanlar (İki veya üç yıl süreli bir yükseköğretim programından mezun olup askerliğini yapmamış olan adaylar dört yıl veya daha fazla süreli bir yükseköğretim programına girmek için 2007-ÖSYS'ye başvurabilirler.),
- Dört yıl veya daha fazla süreli bir yükseköğretim programını bitirmiş olanlardan askerliğini yapmamış olan adaylar.